Biblioteca Centrală Regională Hunedoara-Deva

Proletari din toate țările, uniți-vă!

Scînteia tineretului

ORGAN CENTRAL AL UNIUNII TINERETULUI MUNCITOR

Anul X Seria II-a Nr. 1637 | 4 PAGINI — 20 BANI | Simbătă 31 iulie 1954

> Uniunea Tineretului Muncitor trebuie să educe tineretul în spiritul moralei comuniste, să cultive la tineri înaltele calități morale ale omului înaintat, luptător pentru socialism: vigilența, combativitatea și ura neîmpăcată față de dușmanul de clasă, curajul, spiritul de sacrificiu pentru apărarea patriei, dragoste pentru muncă, grija pentru bunul obștesc, cinstea și sinceritatea, respectul față de vîrstnici, dragostea pentru familie, atitudinea tovărășească.
>
> **(din salutul Comitetului Central al P.M.R. adresat Conferinței pe țară a U.T.M.)**

Să dezvoltăm continuu întrecerea socialistă

PRESA ȘI RADIO-UL aduc zilnic vești despre avîntul puternic cu care muncitorii și inginerii vîrstnici și tineri întîmpină cea de a 10-a aniversare a eliberării patriei noastre.

Intrecerea socialistă — metodă comunistă de construire a socialismului — a cuprins majoritatea muncitorilor, tehnicienilor și inginerilor. Tot mai adînc se înrădăcinează în conștiința oamenilor muncii ideea că fiecare succes, fiecare victorie obținută în producție grăbește ridicarea propriului lor nivel de trai. Colectivul întreprinderii de tricotaje „Moldova"-Iași a dat peste plan în numai 9 zile 1500 tricotaje și a mărit cu 4 la sută procentul produselor de calitatea întîia. Succese importante obțin și muncitorii fabricii „Drapelul Roșu"-Orașul Stalin, muncitorii depoului C.F.R. din Petroșani, precum și muncitorii multor întreprinderi din țara noastră.

Chemarea la întrecere lansată de colectivele celor 13 întreprinderi din Capitală a devenit una din cele mai populare lozinci a celor ce muncesc din patria noastră.

In majoritatea întreprinderilor, alături de muncitorii vîrstnici, tinerii și-au luat noi angajamente după ce au chibzuit temeinic asupra posibilităților de îndeplinire a acestora. Cărui tînăr nu îi sînt cunoscute angajamentele utemistei Haragsin Maria de la uzinele textile „30 Decembrie"-Arad, inițiatoarea întrecerii pentru titlul de cea mai bună tînără țesătoare sau ale tînărului sudor Marin Andrei de la complexul „Grivița Roșie" din Capitală? Considerînd că întrecerea socialistă nu trebuie să fie organizată pe campanii, ci să se desfășoare tot timpul anului cu intensitate sporită, utemista Haragsin Maria s-a bucurat de curînd de rodul muncii ei avîntate. Ea și-a îndeplinit cu mult înainte de termen angajamentele luate. Cazul utemistei Haragsin nu este un caz izolat. Asemenea ei sînt azi în țara noastră tot mai numeroși tineri. Practica arată că acolo unde întrecerea socialistă nu se duce pe campanii, ci în mod continuu, rezultatele sînt cele dorite.

Din păcate însă, trebuie spus că mai sînt întreprinderi unde întrecerea socialistă se desfășoară bine numai în anumite perioade. Cum poate fi calificat faptul că la fabrica „Teba" din Arad în zilele premergătoare zilei de 1 Mai a.c. întrecerea socialistă cunoștea un ritm nemaiîntîlnit, iar după 1 Mai, ritmul întrecerii în rîndurile tineretului a scăzut în mod simțitor? Comitetul organizației de bază U.T.M. nu a analizat felul în care tinerii au desfășurat întrecerea socialistă, felul în care ei și-au îndeplinit angajamentele și nu s-au luat hotărîri pentru ca întrecerea să continue cu aceeași intensitate. A domnit aci o perioadă de acalmie. Apropierea zilei de 23 August a făcut ca și la fabrica „Teba" să se intensifice din nou întrecerea socialistă.

Articolul redacțional „Pentru continua îmbunătățire a muncii Uniunii Tineretului Muncitor" apărut în ziarul „Scînteia" arată că **unele organizații U.T.M., nu privesc întrecerea socialistă ca o preocupare permanentă, nu văd rolul lor de însuflețitori ai tineretului în întrecere, se ocupă slab de răspîndirea în masa tineretului a experienței fruntașilor și a metodelor înaintate de lucru.**

Buna desfășurare a întrecerii socialiste depinde în mare măsură de felul în care comitetele regionale, raionale, orășenești și comitetele organizațiilor de bază U.T.M se străduiesc să îmbunătățească munca politică și organizatorică în rîndurile tineretului. Darea de seamă a C.C. al U.T.M. la Conferința pe țară a Uniunii Tineretului Muncitor arată că comitetele regionale și raionale U.T.M., organizațiile U.T.M. din industrie sînt datoare să extindă și să întărească brigăzile utemiste de producție, posturile utemiste de control, secțiile de tineret, să antreneze un număr sporit de tineri în întrecerea pe profesii, să generalizeze mișcarea pentru realizarea de economii egale cu prețul de cost a cît mai multe produse finite, să lupte pentru o calitate superioară a produselor.

Tinerilor muncitori nu le poate fi indiferent cît produc zilnic și ce fel de produse dau. Dorința lor este să dea tot mai multe produse și din ce în ce mai bune. Pentru aceasta însă este necesară cultivarea în rîndurile tineretului a unei atitudini noi, socialiste, față de muncă.

Intrecerea socialistă are darul să ajute pe oamenii muncii în această direcție. Tocmai pentru aceasta comitetele organizațiilor de bază U.T.M. au datoria de a se ocupa cu perseverență nu numai de fruntașii în producție, ci și de cei rămași în urmă, în așa fel, ca ei să-i ajungă pe fruntași. Ele trebuie să analizeze periodic activitatea celor rămași în urmă, să găsească cauzele care determină această situație și să le acorde sprijinul de care au nevoie pentru a lichida cu rămînerea în urmă. Pentru îndeplinirea acestei sarcini este necesară folosirea muncii de agitație de la om la om, prin gazetele de perete, ziarele de uzină, stațiile de amplificare, grafice, lozinci etc. Comitetele organizațiilor de bază U.T.M. trebuie ca în tot cuprinsul anului să organizeze la cluburi conferințe, întîlniri între fruntași în întrecere, cu ceilalți tineri muncitori, schimburi de experiență, expoziții etc. Suplimentele satirice ale gazetelor de perete își pot spune cu mult folos cuvîntul în direcția combaterii formalismului și a atitudinii de autoliniștire în întrecere.

Membrii comitetelor organizațiilor de bază U.T.M. au obligația de a cunoaște pe fruntașii în producție, rezultatele obținute de ei, metodele de muncă folosite de aceștia pentru ca atunci cînd instruiesc birourile organizațiilor de secții să le indice concret oamenii a căror experiență trebuie popularizată și extinsă.

O sarcină de seamă a comitetelor organizațiilor de bază U.T.M. este de a înlătura complet birocratismul, munca zgomotoasă, de paradă, caracterul de campanie ce mai există în întrecerea socialistă.

Ridicînd pe o treaptă superioară munca politică printre tinerii muncitori, comitetele organizațiilor de bază U.T.M. raionale și regionale U.T.M. vor ajuta tineretul să întîmpine cea de a 10-a aniversare a eliberării patriei noastre cu noi succese în producție, vor face ca întrecerea socialistă să fie desfășurată în același ritm și pe mai departe.

Inchiderea taberei internaționale studențești de la Timișul de Sus

Către ora prînzului, prin difuzoarele taberei internaționale studențești de la Timișul de Sus, crainicul anunță în cîteva limbi: „Prieteni, sînteți invitați la masă". Crainicul repetă apoi invitația, dar parcă nimeni nu-i dă ascultare. De pe malul lacului, studenții se aruncă mai departe în apa rece, întrecîndu-se parcă la un adevărat concurs de sărituri, fără să se sinchisească de ora mesei. Pe terenul de fotbal sînt azi mai mulți jucători ca deobicei. Nici de la club nu se urnește nimeni. Este doar ultima zi pe care tinerii studenți veniți din 21 țări o petrec împreună în tabăra internațională de la Timișul de Sus.

Cu două săptămîni în urmă, nu-și știau numele, nu se cunoșteau. Astăzi, însă pe toți îi leagă amintiri comune. Excursiile în munți sau vizitele făcute în diferite întreprinderi și gospodării colective, manifestările cultural-artistice organizate în tabără au rămas amintiri plăcute pentru toți. Cîteva seri de-a rîndul, studenții scoțieni, francezi și norvegieni au vorbit cu multă pasiune despre excursia de două zile în munții Piatra Craiului. Poate că peste cîteva luni, pe străzile Londrei sau în universitățile din Paris, Oslo, mulți dintre tinerii studenți care și-au petrecut o parte din vacanța de vară în această minunată tabără își vor aminti din nou despre frumusețile întîlnite la Timișul de Sus. Ceea ce le va reaminti însă întotdeauna acestor tineri de zilele petrecute în tabăra internațională a studenților de la Timișul de Sus va fi prietenia trainică închegată pe terenul de sport sau în jurul focurilor de tabără. Aci s-au întîlnit studenți sovietici, englezi, francezi, norvegieni, italieni, sau canadieni care și-au împărtășit gîndurile, sentimentele și cunoștințele căpătate în anii de școală. De obicei, prieteniile trainice se creează în decursul anilor, totuși uneori sînt deajuns doar cîteva zile pentru ca oamenii să se cunoască, să se respecte, cînd îi unesc aceleași năzuințe.

La numai cîteva zile după sosirea în tabără, atunci cînd un student chinez a adus vestea acordului pentru încetarea focului în Indochina, o bucurie fără margini a umplut inimile tinerilor studenți. Cu toții s-au ridicat de la masă, manifestînd entuziast pentru această nouă victorie a forțelor păcii.

In ultima seară petrecută în tabără, studenții s-au adunat din nou la poalele muntelui, pe platoul pavoazat cu drapelele celor 21 de țări.

La ceremonia de închidere a taberei, oaspeții au mulțumit Uniunii Tineretului Muncitor din R.P.R. pentru ospitalitatea arătată.

„Am trăit zile fericite aci pe care mi le vor aminti totdeauna cu dragoste", a spus William Davidson din partea studenților scoțieni.

„In Romînia am întîlnit prieteni pe care nu-i voi uita niciodată" a spus de asemenea Per Osterbye în numele studenților danezi.

Din partea secretariatului U.I.S. a vorbit Arthur Pike care a arătat că tabăra internațională a studenților de la Timișul de Sus a constituit un minunat prilej pentru întărirea prieteniei și solidarității dintre studenții din diferite țări.

Tîrziu spre miez de noapte, cînd pavilionul taberei a prins să se coboare, în curtea taberei răsuna puternic Imnul U.I.S. care răzbate pînă departe prin cetina groasă de brazi care împrejmuiește tabăra ca un grandios decor.

(Agerpres)

De pe ogoare: două vești, două aspecte

* *

Paralel cu recoltarea execută și polenizarea suplimentară

IAȘI (de la corespondentul nostru).— Colectiviștii din Bălteni, raionul Vaslui sprijiniți de tehnicienii de la S.M.T. Vaslui au obținut însemnate succese în muncă. Ei au recoltat majoritatea păioaselor și cu ajutorul tractoriștilor au dezmiriștit 20 ha de teren.

Paralel cu muncile de recoltare, o parte din colectiviști printre care: Teodor Romașcu, Maria Vasilica, Maria Florea, C. Romașcu și alții, execută polenizarea suplimentară artificială la porumb și floarea soarelui.

Pînă acum, s-a făcut polenizarea suplimentară artificială la 60 ha porumb și 5 ha floarea soarelui.

Să se grăbească treierișul în raionul Tulcea

GALAȚI (de la corespondentul nostru Iancu Trifan). — În raionul Tulcea regiunea Galați treierișul culturilor păioase se desfășoară foarte încet. Pînă în ziua de 27 iulie în acest raion nu se treieraseră decît 7 la sută din suprafața totală. În unele comune deși treierișul trebuia să înceapă de mult, pînă la aceiași dată nu se fixaseră nici locurile pentru arii. De pildă în comuna Nalbant din lipsa de răspundere a sfatului popular comunal nu numai că nu s-a făcut amenajarea pentru arie, dar nici locul nu a fost fixat. Deși țăranii muncitori din această comună zile în șir au mers la tov. Răducanu Petre, secretar al sfatului popular comunal, cerîndu-i să fixeze locul pentru arie, acesta — lipsit de simț de răspundere — nu a ascultat cuvîntul țăranilor muncitori, făcîndu-și treabă cu unele preocupări personale. Țăranii muncitori au așteptat și așteaptă treeratul. Deși în comuna Ada Marinescu, la cele 2 batoze s-a făcut proba, treierișul nu începuse nici pînă acum cîteva zile și nici organizarea cetelor nu s-a făcut. De asemenea, la arie nu au fost transportați snopii de pe cîmp, ceea ce face ca treierișul să meargă încet.

Lucrările Conferinței pe țară a U.T.M.

Conferința pe țară a Uniunii Tineretului Muncitor și-a continuat lucrările în cursul zilei de vineri.

Participanții la conferință au ascultat raportul comisiei de mandate, după care au început discuțiile asupra dării de seamă a C.C. al U.T.M.

Au luat cuvîntul Lazăr Borduz, maistru oțelar la Combinatul metalurgic Reșița, acad. Ilie Murgulescu, ministrul Învățămîntului, Ion Ureche, secretar al organizației de bază U.T.M. din comuna Poiana Ilvei, raionul Năsăud, regiunea Cluj, Ion Circei, activist al C.C. al U.T.M., Maria Bogdan, secretara organizației de bază U. T. M. de la Universitatea „C. I. Parhon" București, Ion Iacomi, prim secretar al Comitetului regional U.T.M. Pitești, Florea Sfiriială, inginer la Complexul C. F. R. „Grivița Roșie" București, Gh. Găvruș, prim secretar al Comitetului regional U.T.M. Constanța, Gh. Pop, activist al C.C. al U.T.M., Gheza Boda, activist al Comitetului U.T.M. al Regiunii Autonome Maghiare, Eugen Frunză, secretar al Uniunii Scriitorilor din R.P.R., maior Coman Ion, Victoria Doroftei, muncitoare fruntașă în întrecerea socialistă la Fabrica „Flora" din București, Chițu Florea, secretar al C.C. al U.T.M., Florea Ristache, secretar al Comitetului U.T.M. al raionului Cîmpina, regiunea Ploești, Pavel Țugui, locțiitor al ministrului Culturii, Ion Mihăileanu, redactor șef al ziarului „Scînteia tineretului", Maria Dumitrescu, activist al C.C. al U.T.M.

Participanții la conferință au primit cu vii aplauze o delegație de ofițeri și ostași ai Forțelor Armate ale R.P.R. In numele militarilor Armatei noastre Populare, tov. general maior M. Burcă a adus Conferinței pe țară a U.T.M. un fierbinte salut.

Lucrările Conferinței au continuat după amiază.

Cu puternice aplauze, delegații și invitații au salutat pe tovarășii I. Chișinevschi, Al. Moghioroș, Miron Constantinescu, D. Coliu, N. Ceaușescu, M. Dalea, care au luat loc la masa prezidiului.

Discuțiile la darea de seamă asupra activității C.C. al U.T.M. au continuat sub conducerea tov. Ludovic Fazekaș. Au mai luat cuvîntul tovarășii: Ion Cotigă, prim secretar al Comitetului regional U.T.M. Baia Mare, Gelu Cahu, inginer S.R.N. Galați, Manole Bodnăraș, președintele C.C.F.S., Cornelia Filipaș, secretar al C.C. al U.T.M., Constantin Cirțină activist al C.C. al U.T.M., Vasile Mușat, prim secretar al C.C. al U.T.M., Mihai Stefan, miner fruntaș de la Petrila, Petre Gheorghe, reprezentantul U.T.M. la U.I.S., Gh. Radu, prim secretar al Comitetului regional U.T.M. Ploești.

Cu aceasta, discuțiile asupra dării de seamă au luat sfîrșit.

Lucrările Conferinței continuă astăzi.

Citiți în pag. 2-a **dezbaterile din ședințele de joi d. a. și vineri**

BUCUREȘTI 30 IUL 54 CASA SCÎNTEII

Din poșta de ieri

● Elevii din comuna Corbu se străduiesc ca în timpul vacanței să se facă pe cît posibil folositori comunei lor. De aceea nu au stat nici o clipă pe gînduri atunci cînd au aflat de la tovarășul agent agricol Vasile, că izlazul trebuie curățat. S-au strîns laolaltă 50 de tineri și au curățat cele 10 hectare de izlaz prin muncă voluntară.

Tineri ca Ovidiu Bercea, Gheorghe Tibu, Șerban Preter, Aurica Șerban și încă mulți alții, au depus mult suflet în muncă.

Corespondent
ANDREI GHEORGHE

● Pionierii și utemiștii din comuna Maia, raionul Urziceni, sînt un sprijin prețios în executarea lucrărilor de întreținere a culturilor de legume. Prin muncă voluntară cei 150 pionieri și utemiști au plivit 4,5 hectare de legume. Printre cei care au muncit cu spor se află Dumitru Paraschiv, Florica Stavrică, Valeria Drăgan, Antoaneta Badea și alții.

Ca și cei din comuna Maia, tinerii din Armășești au obținut rezultate frumoase la plivitul și prășitul culturilor de legume de la ferma horticolă Armășești. Ei au efectuat în total 4.800 ore de muncă voluntară.

Exemplul tinerilor din comunele Armășești și Maia e demn de a fi urmat și de alți tineri care vor să sprijine în mod efectiv campania pentru obținerea de recolte bogate.

Corespondent
STAN DAVID

O adunare în larg

Obosită parcă de atîta drum, hărțuită de valuri, nava se îndrepta spre N. Dincolo de linia orizontului marinarii văzuseră în seara aceea un apus de soare ca-n povești. Bulgărele uriaș de aur cobora încetul cu încetul și se înfunda spre adîncuri.

Au fost stopate mașinile. Nava ancoră. De îndată începură cîntecele de armonică atît de iubite de marinari. Ele se țineau unele după altele și se pierdeau notă cu notă în albastrul îndepărtat. Un marinar blond cu ochii albaștri ca cerul senin, cînta:

Ni-e dragă Marea noastră Neagră
Cu vijelii și cu furtuni
Dragi amintiri de ea ne leagă
Ea ne-a crescut tovarăși buni!

Ceilalți îl ascultau mulțumiți. Fredonau alături de el cîntecul lor favorit.

Seara își cobora pe nevăzute mantia uriașă peste tot. Briza răcoroasă bătea molatec dinspre sud-est aducînd cu ea picături fine de apă sărată. Pe teugă la lumina felinarelor se adunaseră o mulțime de tineri. Vorbeau cu pasiune. Deodată se făcut liniște. Secretarul organizației U.T.M., un tînăr scund și vesel pe care îl cunoștea tot echipajul ca pe un bun tovarăș de muncă, deschise adunarea generală. După ce puse la vot ordinea de zi în care se prevede discutarea cererii celor 5 marinari care și-au manifestat dorința să fie primiți în rîndurile organizației U.T.M., lucrările adunării începură. Unul lîngă altul cei cinci marinari ascultau cu atenție cuvintele tovarășilor lor. Trăiau pentru prima oară în viață asemenea clipe frumoase. Cartnicul Ciola Ioan tunar, Gheorghe Nicolae căldărist, Ivanov și ceilalți se gîndeau acum la clipele care vor urma, la hotărîrea tovarășilor lor de muncă care vor discuta despre activitatea lor.

★

Era o seară obișnuită. Nava se găsea în port. In cabina secretarului organizației U.T.M. veniseră 5 marinari. Doi dintre ei purtau salopete. Erau mecanici. Cartnicul Ciola era în frunte. Vesel cum e de obicei, se prezentă în fața secretarului și-i spuse:

— Am adus cererea, tovarășe secretar.

Cei 5 marinari au fost invitați să ocupe loc. Secretarul le vorbi apoi cu un ton călduros.

— Utemiștii au auzit de dorința voastră. Va trebui să munciți de acum înainte și mai mult, să dovediți că meritați încrederea lor. Peste cîteva zile vom merge în larg. Acolo, mai bine ca oriunde, veți putea dovedi ceea ce știți.

Cartnicul Ciola este tunar de meserie. Instruește și pe alții. Pentru ziua în care trebuiau să se desfășoare tragerile, el s-a pregătit temeinic. Știa că îl așteaptă un examen greu, că toate privirile vor fi îndreptate asupra lui. Și el și tovarășii lui așteptau cu încredere exercițiul. Acum cîteva săptămîni cînd nava se găsea în larg, pe la ora cînd se îngîna ziua cu noaptea, începuseră tragerile. Oamenii se contopiseră cu mașinile și cu armamentul. Gîndeau cu toții la fel, voiau să învingă. Mitraliera condusă de cartnicul Ciola și-a spus hotărît cuvîntul. Snopul de proiectile a prefăcut în țăndări „inamicul". După exercițiu un grup de utemiști de aceeași profesie cu el, a venit lîngă mitralieră să felicite pe tovarășul lor. Ciola era mulțumit. Iși ținuse cuvîntul. Visul lui era să meargă tot înainte, din succese în succese.

Despre cartnicul major Gheorghe Nicolae căldărist fruntaș, se vorbesc aceleași lucruri frumoase ca despre tovarășul său tunar. El are compartiment fruntaș pe navă, își ajută cu drag tovarășii, îi învață să pătrundă tot mai adînc în tainele funcționării căldărilor și mașinilor. Mulți dintre subordonații săi care nu cunoșteau nici o meserie, sînt astăzi calificați. Conducînd pe mecanici cu mînă sigură, așa înțelege cartnicul major Gheorghe să se pregătească în vederea marelui eveniment.

In piepturile celor 5 marinari de pe navă, ardea aceeași flacără puternică, flacăra voinții, a dragostei pentru a obține încrederea colectivului, pentru a deveni membri ai organizației revoluționare a tineretului din patria noastră.

Perioada pînă cînd urmau să fie discutate cererile marinarilor a fost o adevărată perioadă de încercare. In acest timp ieșeau la iveală calitățile și lipsurile, se verifica dîrzenia și tăria lor de caracter.

In ajunul plecării în larg, secretarul utemist chemă la el pe cartnicul Ciola. După ce discută cu el despre exerciții, despre muncă, îi spuse:

— Tovarășe Ciola, dumneata ți-ai manifestat dorința să intri în rîndurile U.T.M.-ului.

— Da, tovarășe secretar răspunse cartnicul.

— Ei bine, ne-ai spus mai ieri cînd ai fost întrebat despre subordonați că ai încredere în ei, că toți sînt oameni de nădejde. Afară de unul singur, pe care nu-mi amintesc cum îl cheamă.

— Afară de Mihăilă, tovarășe secretar — completă cartnicul.

— Intocmai. Cred că știi, că atunci cînd într-o unitate există o singură voință, un singur țel, același scop, ea este puternică, ca stînca și nu se prăbușește niciodată. Cam așa stau lucrurile și cu postul de luptă pe care îl conduci. Trebuie să faci în așa fel ca să ai încredere în fiecare om. Iar cu cei ce bat pasul pe loc să muncești și să-i aduci în rîndurile celor fruntași.

Ciola asculta cu atenție.

— Ce ar fi să te ocupi mai îndeaproape de Mihăilă, să-l ajuți, să-l sfătuiești și în zilele acestea ce ne despart pînă la plecarea în larg, să-ți pui ca drept obiectiv: Mihăilă să devină fruntaș.

— Mihăilă va deveni fruntaș, tovarășe secretar — spuse hotărît tunarul. Ochii-i sclipeau ca două luminițe. In ei puteai citi năzuința lui fierbinte, dorința de a-și îndeplini sarcina primită.

Incă din ziua aceea cartnicul Ciola era hotărît să se ocupe de tovarășul său. La mitralieră, la club, pretutindeni, șeful avea lîngă el pe Mihăilă. Il ajuta ca pe un frate. Il ducea lîngă mitralieră, îi explica părțile componente și cîte și mai cîte în domeniul meseriei sale.

Incetul cu încetul Mihăilă prindea dragoste de specialitatea lui. Vroia să ajungă un ochitor de nădejde. Specialitatea de ochitor nu e deloc ușoară, ea cere atenție, calm, precizie și cîte altele. Toate aceste calități indispensabile unui ochitor fruntaș le sădi Ciola în scurt timp subordonatului său. Așa devenise Mihăilă ochitor fruntaș la mitralieră.

Cînd venise timpul să se verifice în practică cunoștințele lui Mihăilă, colectivul a rămas surprins de rezultatele lui. Obținuse calificativul „foarte bine".

Iată cum și-a îndeplinit sarcina de organizație tînărul Ciola Ioan.

★

Intre cer și apă, corpul uriaș de oțel al navei se legăna domol. La pupă flutura semeț pavilionul de luptă, simbolul gloriei ostășești. Pe teugă discuțiile erau în toi. Utemiștii discutau cu însuflețire despre munca celor cinci tovarăși ai lor. Luau cuvîntul și cei de la mașini și cei de pe punte. Ei vorbeau cu căldură despre calitățile tovarășilor, despre lipsurile lor. In rîndul doi, cu carnețele în mîini, cei cinci tineri care participau pentru prima oară la o asemenea adunare notau cu atenție criticile aduse de tovarășii lor. Erau emoționați din cale afară. Mintea lor era frămîntată de fel de fel de amintiri frumoase pe care nu le vor uita niciodată. Se gîndeau la navă, la echipaj, la forța colectivului, la pavilionul sub faldurile cărora ei se instruiesc, la atîtea lucruri scumpe care-i legau de navă.

Rînd pe rînd, secretarul puse la vot cererile celor cinci tineri. Ele au fost votate în unanimitate. Au luat cuvîntul rînd pe rînd și cei cinci utemiști. Ei au vorbit puțin. Insă cuvintele lor erau rostite cu atîta căldură încît lăsau să se înțeleagă că voința lor este de a munci cu puteri înzecite de a deveni marinari desăvîrșiți, hotărîți, apărători de nădejde ai patriei. Aceasta cu atît mai mult cu cît poporul nostru și marinarii forțelor noastre armate întîmpină ziua Marinei Republicii Populare Romîne.

La amintirile lor frumoase de pe navă s-a mai adăugat încă una. Amintirea din seara aceea frumoasă de vară cînd au intrat în rîndurile celor mai buni, în rîndurile Uniunii Tineretului Muncitor.

I. FORJA

IN CINSTEA ZILEI DE 23 AUGUST

Să sporim producția bunurilor de larg consum

* *

In urma sezisărilor cumpărătorilor

Cerințele consumatorilor sînt din ce în ce mai exigente. Ei doresc să cumpere o marfă de calitate superioară, rezistentă și cu un aspect atrăgător. Mulți cetățeni și-au exprimat nemulțumirea față de aparatele pentru ras, lucrate în uzinele „Matyas Rakosy", care sînt de calitate inferioară, cu o formă de fabricație învechită, iar nichelajul defectuos aplicat. Conducerea uzinelor, însușindu-și critica, a pornit la studierea unor alte tipuri de mașini de ras de o formă și calitate superioară.

Poate de multe ori ați văzut pe un copil aruncînd indignat călutul de lemn sau altă jucărie sub pat. Și poate că ați scos — curioși — jucăria aruncată sub pat și v-ați uitat la ea. Atunci i-ați dat dreptate copilului: jucăriile arătau ca lutul crăpat și ars de soare; aveau vopseaua descojită. Sezisați, muncitorii din uzinele „Semănătoarea" care fabricau aceste jucării, au luat o serie de măsuri pentru schimbarea procedeului de vopsire a jucăriilor. Ei întrebuințează acum vopsea specială, care este rezistentă și dă jucăriilor un luciu frumos.

Folosind deșeurile

Pînă nu de mult, mii de kilograme de deșeuri de piele, talpă și țesături erau aruncate, fiind socotite nefolositoare. Pînă cînd într-o zi mulți dintre muncitorii cooperativelor meșteșugărești au gîndit că aceste deșeuri pot fi totuși folosite.

Valorificînd cu pricepere cantitățile de deșeuri primite de la diferite întreprinderi din țară, cooperativele meșteșugărești „30 Decembrie" din Iași, „30 Decembrie" din Vaslui, „1 Mai" din Roman și „Progresul" din Pașcani, au confecționat de la începutul acestui an și pînă acum peste 12.000 perechi sandale pentru bărbați, femei și copii.

Din resturile de țesături primite de la începutul anului și pînă la 1 iulie, muncitorii de la cooperativa „1 Mai" au realizat 125 de pijamale, 1.731 cămăși bărbătești, peste 5.000 șepci și aproape 300 costumașe pentru copii.

Tot prin valorificarea deșeurilor, meșteșugarii de la cooperativa „Progresul textil" din Iași au produs 16.200 kg. vată pentru croitorie, iar cooperativa „1 Mai" a produs peste 500 kg. vată pentru croitorie și 126 plăpumi.

Noi aparate electrice de larg consu

Numeroase fabrici din țară au făurit recent prototipurile a noi aparate electrice de larg consum ce vor fi fabricate în serie pentru prima dată în țara noastră.

Astfel, fabrica „Clement Gottwald" va produce răcitoare electrice cu absorbție și răcitoare casnice — cu ghiață, care vor fi puse în vînzare în curînd. Întreprinderea Electro-aparataj va fabrica zilele acestea mașini de călcat electrice pentru voiaj.

In curînd, gospodinele vor avea prilejul să fiarbă ceai în ceainice electrice, care vor purta marca întreprinderilor „Aparataj" nr. 1 sau „Electromotor"-Timișoara. Iar în locul măturilor, gospodinele vor putea folosi aspiratoare de praf electrice, care vor fi fabricate pentru prima dată în țară. La sfîrșitul acestui an se vor putea cumpăra la magazinele de specialitate noi tipuri de aparate de radio, unele dintre ele prevăzute cu pick-up fabricate la întreprinderea Radio-Popular. De asemenea, pentru copii se pregătesc jucării electrice de diferite feluri fabricate de întreprinderile Electro-tehnica și Radio-Popular.

In anii regimului de democrație populară, pescuitul și industria producătoare de conserve de pește s-au dezvoltat.
In clișeu: **Intr-o secție a fabricii de conserve de pește din Constanța**

Lucrările Conferinţei pe ţară a U.T.M.

Şedinţa de joi după amiază

In cadrul lucrărilor din cursul zilei de joi ale Conferinţei pe ţară a U.T.M. primul a luat cuvîntul tov. **Andrei Lupu**, activist al comitetului orăşenesc Bucureşti al U.T.M. In cuvîntul său, el s-a ocupat de activitatea tineretului din raionul 23 August din Bucureşti.

La uzinele „Republica", „23 August", „21 Decembrie", „Vasile Roaită", F.R.B. şi altele, întrecerea socialistă a cuprins mii de tineri muncitori care şi-au depăşit cu regularitate normele, realizînd totodată însemnate economii de materiale. La uzinele „Republica" de pildă, tinerii au făcut în ultimele luni economii în valoare de peste 60.000 de lei.

In continuare, vorbitorul a arătat că unele organizaţii de bază U.T.M. ca acele de la „Electroaparataj", „Alexandru Sahia", „Electromontaj" şi altele, nu şi-au trăit viaţa de organizaţie, n-au mobilizat tineretul la îndeplinirea sarcinilor. Aceste lipsuri se datoresc în bună măsură insuficientei pregătiri a cadrelor de conducere U.T.M. care controlau munca acestor organizaţii şi lipsei de îndrumare din partea comitetului raional, a comitetului orăşenesc şi a comitetului regional Bucureşti al U.T.M.

A luat apoi cuvîntul tov. inginer **Aurel I. Cioltea**, delegat al tinerilor muncitori, tehnicieni şi ingineri de la Trustul Minier Baia Mare.

Vorbitorul s-a ocupat de munca desfăşurată de organizaţia U. T. M. din care face parte, pentru folosirea tehnicii înaintate, extinderea metodelor sovietice de muncă şi pentru ridicarea calificării profesionale a tineretului.

Prezentînd cîteva din succesele obţinute în producţie de tineri şi metodele lor de organizare a muncii, vorbitorul a subliniat sprijinul primit din partea organizaţiei de partid din întreprindere care a îndrumat şi controlat permanent activitatea organizaţiei de U.T.M.

Cu toate succesele obţinute — a arătat vorbitorul — în activitatea organizaţiei noastre U.T.M. mai dăinuie o serie de lipsuri. Munca politică în rîndurile tineretului are slăbiciuni. Invăţămîntul politic de organizaţie se desfăşoară la un nivel necorespunzător, iar unii propagandişti nu sînt destul de pregătiţi.

De asemenea activitatea culturală nu este suficient de bine organizată.

Vorbitorul a arătat apoi că activiştii C.C. al U.T.M. nu s-au deplasat decît rareori pe teren pentru a îndruma munca de jos. Tinerii din regiunea noastră, a arătat vorbitorul, doresc să fie mai mult ajutaţi în muncă. Activiştii C.C. al U.T.M. trebuie să înţeleagă că numai printr-o legătură strînsă cu masele de tineri se pot obţine rezultatele aşteptate.

Delegata **Palotay Iuliana**, de la uzina „30 Decembrie"-Arad, a vorbit despre munca tinerilor din uzină pentru traducerea în viaţă a hotărîrilor plenarei din august 1953 a C.C. al P.M.R. Organizaţia U.T.M. din întreprindere a dat o mai mare atenţie antrenării tineretului la întrecerea socialistă, punînd un accent deosebit pe realizarea de economii şi îmbunătăţirea calităţii produselor. Au fost create noi brigăzi de tineret şi posturi utemiste de control, printre care 16 brigăzi de calitate şi economii. Astfel brigada nr. 1 din ţesătorie, condusă de tov. Karacaş Ştefan, care a chemat la întrecere socialistă toate brigăzile din întreprindere în cinstea zilei de 23 August, a dat numai în decurs de 18 zile 752 m. ţesături peste plan.

Tov. Palotay a relevat în acelaşi timp că în educarea tineretului din uzină mai sînt lipsuri. Disciplina în producţie a tinerilor mai lasă de dorit.

Comitetul orăşenesc ca şi comitetul regional U.T.M. Arad — a arătat vorbitoarea — nu au sprijinit suficient organizaţia noastră de bază mai ales în organizarea muncii educative în rîndul tineretului. Activiştii utemişti trebuie să se intereseze nu numai de formarea de brigăzi şi posturi utemiste de control, dar să şi urmărească activitatea lor, să le îndrumeze cu dragoste şi pricepere.

In cuvîntul său, tov. **Constantin Călin** — secretarul comitetului U.T.M. de pe şantierul Hidrocentralei „V. I. Lenin" de la Bicaz a arătat că utemiştii şi tinerii de pe acest şantier au reuşit să obţină realizări însemnate în munca de educaţie politică şi pentru îndeplinirea planului de producţie.

Rezultatele obţinute pe şantierul nostru — a arătat vorbitorul — sînt dovezi vii că tinerii şi-au însuşit hotărîrile plenarei lărgite a C.C al P.M.R. din august 1953, muncesc cu elan pentru înfăptuirea lor.

Noi considerăm însă că aceste rezultate puteau fi mult mai însemnate dacă în activitatea comitetului U.T.M al organizaţiei noastre nu s-ar fi manifestat formalism, birocratism, munca practică de îndrumare fiind înlocuită de nenumărate instructaje generale. Dacă noi am reuşit să lichidăm în mare parte unele din lipsurile manifestate, aceasta se datoreşte ajutorului efectiv dat de comitetul de partid de pe şantier. Nu în aceeaşi măsură ne-a sprijinit însă comitetul regional U.T.M. şi C.C. al U.T.M. — Comitetul regional a trimis pe şantier activişti fără experienţă în muncă, iar deplasările pe teren ale tovarăşilor membri ai C.C. al U.T.M. au fost extrem de rare şi fără a ne fi un ajutor concret în muncă.

In cuvîntul său tov. **Telegredeanu Maria**, instructoare superioară de pionieri la Unitatea nr. 11 din comuna Sălaş regiunea Hunedoara, a criticat comitetul raional U.T.M. Haţeg pentru că nu s-a preocupat de deschiderea unor tabere de pionieri în raion şi a tolerat multă vreme fluctuaţia continuă a cadrelor de instructori. De asemenea nu a fost îndrumată şi controlată munca educativă din casele de pionieri.

In ultimele şase luni —a spus tovarăşa **Eleonora Munteanu**, secretara comitetului U. T. M. al Fabricii de confecţii „Gh. Gheorghiu-Dej" peste 2500 de tineri din fabrica noastră au fost antrenaţi în întrecerea socialistă — şi au adus o însemnată contribuţie la realizarea planului de producţie, la punerea pe piaţă a 343 noi modele de confecţii.

Sub conducerea comitetului de partid al fabricei noastre, comitetul U. T. M. s-a preocupat de organizarea tinerilor în 35 de brigăzi de producţie şi calitate, care obţin succese frumoase. Brigada 157 din sectorul de producţie nr. 7 — în care au fost folosite astfel de metode ca organizarea periodică a unor consfătuiri de producţie, organizarea de mitinguri scurte, afişarea la colţul roşu a diferite articole şi planuri de muncă, prezentarea de informări în legătură cu calitatea produselor etc., au obţinut succese însemnate. Trebuie amintită şi iniţiativa sectorului 6 al tineretului de a mări producţia de bunuri de larg consum prin valorificarea rezervelor interne. Un mare ajutor pentru îmbunătăţirea calităţii muncii produselor îl dau cele 15 posturi utemiste de control.

Produsele noastre au uneori defecţiuni în execuţie şi nu satisfac deplin gustul cumpărătorilor. Mai sînt unii tineri care lipsesc nemotivat şi care au o atitudine necorespunzătoare faţă de bunul obştesc. Este o lipsă a comitetului U.T.M. că nu a cerut întotdeauna la timp sprijinul comitetului de partid şi nu a tras la răspundere pe unii membri ai birourilor pe secţii care au dat dovadă de formalism în muncă.

Delegata **Tiron Ecaterina**, învăţătoare din regiunea Iaşi a vorbit despre marea misiune a învăţătorului în formarea şi educarea omului nou al patriei noastre. Ea a arătat că organizaţia U.T.M. a corpului didactic din comuna Tuosa, regiunea Iaşi contribuie la calificarea şi la educarea tinerilor învăţători în spirit comunist. In acest scop s-au organizat schimburi de experienţă între învăţătorii tineri şi cei cu experienţă mai îndelungată ceea ce a dus la îmbunătăţirea muncii didactice. Totodată învăţătorii U.T.M.-işti au urmat cu regularitate cercul de studiere a istoriei P.C.U.S., căutînd să aplice în practica muncii lor cele învăţate.

In continuare, vorbitoarea s-a ocupat de problema mişcării pionereşti subliniind marele rol al instructorului de pionieri şi a învăţătorilor utemişti în educarea comunistă a copiilor. Instructorii de pionieri din comună, a arătat ea — au reuşit să dezvolte dragostea pionierilor pentru învăţătură prin organizarea de adunări tematice, convorbiri între pionierii fruntaşi la învăţătură şi cei slab pregătiţi, prin popularizarea pionierilor fruntaşi la învăţătură. În munca pionierească s-ar fi obţinut rezultate şi mai bune, dacă învăţătorii U.T.M.-işti ar fi cerut sprijinul U.T.M.-iştilor din întovărăşire şi al celor din sat. Învăţătorii utemişti, a arătat ea în continuare, au contribuit şi la lămurirea ţăranilor de a intra în întovărăşirea agricolă din comună cît şi la munca de alfabetizare, domeniul de activitate în care organizaţia U.T.M. are mari lipsuri. Ea a propus de asemenea să se publice în presă mai multe articole despre experienţa organizaţiilor U.T.M. de la sate.

In cuvîntul său, tov. **Iosif Nichita**, student la Institutul Politehnic din Timişoara, a făcut o analiză a muncii depuse de organizaţia U.T.M. în rîndul tinerilor studenţi.

Folosind în munca noastră experienţa Comsomolului şi cu sprijinul dat de comuniştii care muncesc în organizaţia noastră — a arătat vorbitorul — noi am reuşit să îmbunătăţim în ultimul timp munca de educare comunistă a studenţilor. Cu toate rezultatele bune obţinute faţă de anul anterior, această muncă este încă nesatisfăcătoare. Metodele folosite în munca de educaţie s-au dovedit a fi învechite şi lipsite de puterea mobilizatoare. Nu în suficientă măsură ne-am preocupat de educarea tineretului studenţesc în spiritul patriotismului socialist, al combaterii naţionalismului şi cosmopolitismului. Unii studenţi mai dovedesc încă o slabă pregătire politică şi ideologică şi manifestă o atitudine nejustă faţă de muncă.

În unele organizaţii U. T. M. a slăbit combativitatea faţă de manifestările ideologiei burgheze.

Principalele cauze ale acestor lipsuri constau în faptul că organizaţiile U.T.M. din institutul nostru nu şi-au înţeles pe deplin rolul de a sprijini organizaţiile de partid şi conducerea institutului în problema îndeplinirii sarcinilor din planul de învăţămînt. Subaprecierea muncii în rîndul studenţilor precum şi slaba pregătire a unora dintre activiştii comitetelor orăşenesc sau regional U.T.M. Timişoara constituie de asemenea o cauză a lipsurilor noastre care trebuie grabnic lichidată.

Tov. **Mircea Gherman**, secretar al Consiliului Central al Sindicatelor, a adresat Conferinţei un călduros salut în numele muncitorilor, inginerilor şi funcţionarilor organizaţi în sindicate.

După ce a subliniat aportul de seamă adus de tineret în toate sectoarele activităţii economice şi de stat, vorbitorul a arătat că în ceea ce priveşte lipsurile ce s-au făcut simţite în activitatea U.T.M., o parte din răspundere revine sindicatelor. Mişcarea sindicală nu a ştiut să împletească suficient entuziasmul tineresc cu experienţa bogată a celor vîrstnici. Mai sînt organe sindicale care subapreciază posibilităţile largi ale tineretului în producţie, continuă să-l privească cu neîncredere şi nu sprijină extinderea iniţiativelor izvorîte din masa tineretului.

Nu întotdeauna între organele sindicale şi organizaţiile U.T.M. din întreprinderi există o colaborare rodnică. Organizaţiile de tineret şi de curînd cele sindicale nu se preocupă suficient de calitatea învăţămîntului profesional, iar în întreprinderi după absolvirea şcolii tineretul nu este întîmpinat peste tot cu dragoste şi atenţie.

Asemenea cazuri se întîmplă în mod deosebit în întreprinderile din ramurile industriei metalurgice, alimentare şi cărbune fără ca Ministerele respective, organele sindicale şi de U.T.M. să intervină pentru îndreptarea lucrurilor.

Sindicatele trebuie să sprijine mai mult U.T.M. în educarea tineretului de la oraşe şi sate. Vorbitorul arată apoi că sindicatele nu au contribuit pe măsura mijloacelor de care dispun la desfăşurarea unei largi activităţi cultural-educative şi artistice în rîndurile tineretului şi la dezvoltarea sportului de masă.

C.C. al U.T.M. şi Consiliul Central al Sindicatelor trebuie să găsească cele mai nimerite forme de colaborare tovărăşească, să pornească acţiuni comune, să imprime acest stil de muncă pînă jos în întreprinderi şi instituţii pentru a contribui la lichidarea lipsurilor care mai există.

Prezidiul C.C.S. îşi însuşeşte în întregime aprecierea Biroului Politic al C.C. al P.M.R. în legătură cu sprijinul slab acordat de sindicate în munca cu tineretul. Noi sîntem hotărîţi să lichidăm din rădăcini aceste lipsuri.

Luînd cuvîntul tov. **Sîrbu Dragomir** prim secretar al comitetului regional U.T.M.-Hunedoara, a relevat succesele deosebite obţinute de tinerii din regiunea Hunedoara, sub îndrumarea Partidului, în întîmpinarea celei de a 10-a aniversări a eliberării patriei noastre, dînd ca exemplu printre altele brigada tînărului miner Mihai Ştefan care dă cărbune în contul anului 1957 precum şi actele de eroism ale unor tineri, cum ar fi acela al oţelarului utemist Petrovici Alexandru care a salvat o şarjă de oţel.

Vorbind despre lipsurile muncii comitetului regional U.T.M., despre formalismul ce se manifestă în antrenarea tineretului în întrecere, despre caracterul rigid al muncii educative, el a arătat că aceasta se datoreşte în bună măsură faptului că unii activişti ai comitetului regional şi comitetelor raionale muncesc în mod birocratic şi nu dau ajutorul necesar organizaţiilor de bază.

Tinerii din regiunea Stalin îşi manifestă dragostea faţă de Partid obţinînd noi realizări în întrecerea socialistă şi în lupta pentru strîngerea la timp a recoltei — a spus în cuvîntul său tov. **Vereş Nicolae** — prim secretar al comitetului regional U.T.M. Stalin dînd ca exemplu pe cei 15.000 de utemişti şi tineri care sprijină în actuala campanie agricolă gospodăriile de stat şi gospodăriile colective din regiune. El a mai arătat apoi că C.C. al U.T.M. n-a ajutat suficient organele de conducere U.T.M. regionale şi raionale. Uneori le-a creat chiar greutăţi în muncă, acţionînd pe teren fără a se consulta cu ele, trimiţînd un număr exagerat de instrucţiuni şi cerînd prea multe date statistice, nedînd suficientă importanţă îndrumării activităţii organului său central — „Scînteia tineretului". El a făcut de asemenea unele propuneri interesante pentru îmbunătăţirea muncii prin crearea unor şcoli de cadre pentru educarea activiştilor şi diferite forme de stimulare a acestora.

Tov. **Duică Dumitru**, activist al comitetului regional P.M.R. Bacău a vorbit despre munca plină de avînt pe care o desfăşoară tinerii alături de vîrstnici pe şantierele de construcţii din regiune, în exploatările forestiere şi pe ogoare. Analizînd activitatea comitetului regional U.T.M., vorbitorul a arătat printre altele că a existat o slabă preocupare pentru atragerea a cît mai mulţi tineri fruntaşi în organizaţia U.T.M. La exploatările forestiere unde lucrează mulţi tineri din mediul sătesc nivelul învăţămîntului politic este scăzut şi nu se folosesc metode educative variate, atractive. Datorită faptului că la sate organizaţiile U.T.M. activează sporadic şi nu primesc un ajutor eficace de zi cu zi, unii tineri ţărani muncitori n-au fost antrenaţi în întrecerea patriotică. Slab este aportul organizaţiilor U.T.M. ce la sate la lupta pentru transformarea socialistă a agriculturii. Aceste lipsuri se datoresc în parte controlului insuficient exercitat de comitetul regional de partid.

Din discuţiile Conferinţei pe ţară noi am avut multe de învăţat — a spus vorbitorul. Urmînd indicaţiile trasate de Hotărîrea Biroului Politic al C.C. al P.M.R. cu privire la activitatea U.T.M., vom ajuta mai activ organizaţiile U.T.M. să-şi îmbunătăţească metodele de muncă pentru a atrage întregul tineret la lupta pentru o viaţă mai bună a poporului muncitor.

Tov. **Bogdan Gheorghe**, de la S.M.T. „Sînnicolul Mare" regiunea Arad, a vorbit despre munca entuziastă a utemiştilor şi a tinerilor din staţiune pentru executarea lucrărilor de seceriş, treieriş şi dezmiriştit. Organizaţia U.T.M. a mobilizat pe tinerii mecanizatori la îndeplinirea planului staţiunii în campania de primăvară, la muncile de întreţinere şi recoltare a păioaselor. În cadrul întrecerii pentru titlul de „cel mai bun tractorist" au fost antrenaţi 32 de tineri.

Organizaţia de bază U.T.M., îndrumată de organizaţia de partid, a făcut cunoscut fiecărui tînăr tractorist sarcinile de plan în campania de recoltare, în cadrul consfătuirilor de producţie şi a adunărilor de grupe U.T.M.

Pînă acum s-a executat treierişul rapiţei şi al muştarului, mazărei pe o suprafaţă de 150 ha., iar în prezent se lucrează intens la treieratul păioaselor.

Cu toate succesele obţinute, organizaţia noastră are încă lipsuri mari. Aceasta ne-o dovedeşte indisciplina care domneşte în rîndul unor tractorişti, lipsa de grijă pentru calitatea lucrărilor cît şi pentru îngrijirea maşinilor şi utilajului. Vorbitorul a atras atenţia că organizaţiile U.T.M. din întreprinderile care produc piese şi maşini agricole trebuie să dea o mare atenţie calităţii produselor.

Salut voios de pionier, tovarăşi!
Voi, utemişti, ştiţi acest salut
Ca-n şcoli, şi-n tabere, acuma iarăşi
Vă adresăm salutul cunoscut.

El azi vă spune că vă mulţumim
Pentru a voastră prietenie,
Ca voi să creştem şi ca voi să fim
Ştiţi că-i dorinţa noastră cea mai vie.

Dar veseli şi voioşi oricît am fi
Necazuri mai avem şi mari şi mici.
Să le ascundem? N-are rost...
Vreo cîteva vi le vom spune-aici.

★

Tovarăşe instructor, n-am putea
Măcar la zece adunări odată,
— deşi la fiecare noi am vrea —
Să nu mai stăm cu faţa încruntată?

Ştim, rîsul nu-i pe ordinea de zi
Şi ordinea de zi tu o respecţi...
Dar plictiseala pentru ce o fi?
De ce n-o dai afară? Ce aştepţi?

★

Nu trece-o lună făr' să ni se spună:
— „Copii, vă vine un instructor nou.
O să munciţi mai bine împreună
Şi-o să mai faceţi... încă un panou!"

★

Despre excursii ne vorbiţi mereu:
— „Sînt instructive, sînt folositoare...?

Nu s-ar putea în loc să ne vorbiţi
Că bradu-i-nalt şi că stejaru-i verde
Cu noi într-o excursie să porniţi?
Vă-ncredinţăm că n-am avea ce pierde...

★

De secretarii de raion toţi ştim:
Au treburi şi şedinţe fiecare
Dar să-i vedem la faţă noi dorim,
Măcar în zilele de sărbătoare...

★

„Scînteia pionierului" ne place
Şi bine ştiţi-cu dragoste-o citim,
Dar nici cu lupa nu găsim — şi pace
Un singur rînd ca să ne-nveselim.

★

Prieteni, fraţi mai mari, noi vă rugăm:
Prin şcoli, prin tabere, mai des veniţi.
Cu toată dragostea vă aşteptăm...
Şi-oricînd la noi sînteţi bine veniţi!

(Din salutul pionierilor la Conferinţa pe ţară a U.T.M.)

Cuvîntul de salut adresat Conferinţei pe ţară a U.T.M. din partea militarilor Forţelor Armate ale R.P.R.

In numele soldaţilor, matrozilor, sergenţilor şi cartnicilor, ofiţerilor, generalilor şi amiralilor Forţelor Armate ale Republicii Populare Romîne, tov. general maior **M. Burcă** a transmis un salut fierbinte de luptă Conferinţei pe ţară a Uniunii Tineretului Muncitor.

Poporul muncitor, sub conducerea iubitului nostru partid, merge ferm şi neclintit înainte, spre înflorirea tot mai strălucitoare a Patriei noastre — spre creşterea şi întărirea continuă a întregului lagăr al păcii şi socialismului.

Privim astăzi, cu legitimă mîndrie la uriaşele realizări pe care oamenii muncii din oraşele şi satele Patriei le-au obţinut pe drumul construirii socialismului, pe drumul făuririi vieţii noi, în cei aproape 10 ani de la eliberarea ţării noastre de către glorioasa Armată Sovietică.

Armata noastră Populară — făurită şi educată de Partid după exemplul glorioasei Armate Sovietice, în spiritul dragostei faţă de popor şi al apărării cu abnegaţie a cauzei noastre sfinte, construirea socialismului, stă de strajă muncii creatoare a poporului nostru, intereselor de stat ale Republicii Populare Romîne.

Conştienţi de marea răspundere ce o au pentru apărarea Patriei, militarii Forţelor noastre Armate, de la general la soldat, nu-şi precupeţesc forţele în însuşirea măestriei militare, pentru cunoaşterea şi mînuirea la perfecţie a armamentului şi tehnicii moderne de luptă cu care este înzestrată Armata noastră Populară, pentru a face faţă cu succes condiţiunilor cîmpului de luptă modern.

In instruirea şi educarea militarilor, comandanţii, organele politice şi organizaţiile de partid primesc un ajutor preţios din partea organizaţiilor, din armată, ale Uniunii Tineretului Muncitor.

Alături de comunişti, utemiştii din unităţile Forţelor noastre Armate, sînt fruntaşi în pregătirea de luptă şi politică, exemple în respectarea ordinei şi disciplinei militare.

Urmînd exemplul comuniştilor şi al utemiştilor, militarii din trupele de infanterie, tancuri, artilerie, din aviaţie, marină şi celelalte arme, se străduiesc să îndeplinească cu sfinţenie cerinţele jurămîntului militar şi ale regulamentelor militare.

Sub conducerea comandanţilor şi a organelor politice, mobilizaţi de exemplul comuniştilor şi utemiştilor, militarii Forţelor Armate ale Republicii Populare Romîne, au obţinut în cinstea Conferinţei pe ţară a Uniunii Tineretului Muncitor, importante realizări în munca de însuşire şi perfecţionare a meseriei armelor. Acum, ei muncesc cu eforturi sporite pentru a întîmpina cu noi şi strălucite succese în pregătirea de luptă şi politică, în întărirea ordinei şi disciplinei militare, măreaţa sărbătoare a poporului romîn, a 10-a aniversare a eliberării Patriei noastre de sub jugul fascist de către glorioasa şi invincibila Armată Sovietică.

Noi vă asigurăm, dragi tovarăşi, că militarii Forţelor Armate ale Republicii Populare Romîne, sînt gata ca la chemarea Partidului şi Guvernului să apere cu eroism şi vitejie scumpa noastră Patrie — Republica Populară Romînă.

Şedinţa de vineri dimineaţa

În cuvîntul său, tov. **Lazăr Borduz**, maistru oţelar la Combinatul metalurgic Reşiţa, s-a ocupat de activitatea tinerilor de la oţelăria Siemens Martin care au obţinut frumoase succese în întîmpinarea celei de a 10-a aniversări a eliberării patriei noastre. El a arătat că cele 19 brigăzi utemiste de la această secţie sînt antrenate în întrecere socialistă şi luptă necontenit pentru a da cît mai mult oţel şi de bună calitate. În munca lor, brigăzile U.T.M. aplică cu succes bogata experienţă a oţelarilor sovietici. Însuşindu-şi aceste metode, 7 brigăzi care s-au angajat ca pînă la 23 August să dea 32 şarje rapide, au elaborat pînă acum 13 şarje, obţinîndu-se depăşiri de normă în jurul lui 50 la sută.

Succesele obţinute se datoresc în mare măsură consfătuirilor de producţie, schimburilor de experienţă şi consultaţiilor organizate periodic cu inginerii şi tehnicienii fruntaşi din uzină care au împărtăşit tinerilor din cunoştinţele lor.

Scoţînd în relief unele lipsuri care mai dăinuiesc în activitatea organizaţiilor U.T.M., tov. Lazăr Borduz a arătat că la oţelăria „Siemens Martin" din Reşiţa, nu toţi membrii brigăzilor au avut sarcini concrete. Critica şi autocritica nu au fost mînuite cu destulă îndrăzneală, iar succesele frumoase obţinute şi metodele bune folosite în muncă nu au fost în suficientă măsură popularizate. Activitatea tinerilor de la Combinatul Metalurgic Reşiţa, nu a fost controlată în mod permanent nici de comitetul orăşenesc U.T.M. Reşiţa şi nici de comitetul regional U.T.M. Timişoara.

Acad. **I. Murgulescu**, a adus conferinţei salutul Ministerului Învăţămîntului. Activitatea desfăşurată de U.T.M. în şcoli şi instituţii de învăţămînt superior — a spus vorbitorul — a contribuit apreciabil la ridicarea nivelului de pregătire al elevilor şi studenţilor prin mobilizarea lor la învăţătură, prin întărirea disciplinei lor conştiente, prin promovarea unei atitudini superioare faţă de muncă. Lupta pentru lichidarea neştiinţei de carte în ţara noastră s-a desfăşurat cu larga contribuţie a învăţătorilor şi profesorilor U.T.M.-işti, cu sprijinul organizaţiilor U.T.M. La educarea comunistă a tineretului cuprins în şcolile elementare şi de 7 ani, un rol important revine organizaţiilor de pionieri, care cuprind peste 700.000 de copii din cei peste 1.120.000 şcolari în vîrstă de 9-14 ani. În acest an funcţionează în R.P.R. 80 case de pionieri. Dar realizările obţinute în munca instructiv-educativă a elevilor şi studenţilor se datoresc legăturii şi colaborării dintre conducerile unităţilor de învăţămînt şi organizaţiile U.T.M.

Rezultatele la învăţătură ale unor elevi şi studenţi sînt nesatisfăcătoare.

Sînt elevi şi studenţi cu frecvenţă neregulată, nedisciplinaţi, lipsiţi de respect faţă de personalul didactic şi de grijă pentru bunurile obşteşti din şcoli, laboratoare, internate, cămine.

Pentru lipsurile care există în educarea tineretului din şcoli şi instituţii de învăţămînt superior, răspunderea nu este numai a Uniunii Tineretului Muncitor, ci partea mare de răspundere revine Ministerului Invăţămîntului care nu s-a ocupat suficient de îndrumarea şi controlul activităţii educative în şcoli.

Legătura dintre conducerea Ministerului Învăţămîntului şi C.C. al U.T.M. nu s-a ridicat niciodată pînă la un program comun de acţiune în chestiunile de educaţie a elevilor şi studenţilor ci s-a oprit la acţiuni curente sau cu caracter limitat. Lipsa unui program cuprinzător de colaborare între Ministerul Învăţămîntului şi C.C. al U.T.M. s-a oglindit, cum era de aşteptat, în relaţiile de colaborare dintre unităţile de învăţămînt şi organizaţiile U.T.M. din aceste unităţi.

Ministerul Învăţămîntului şi Uniunea Tineretului Muncitor, trebuie să dezvolte o colaborare strînsă, organizată şi cuprinzătoare.

Ministerul Învăţămîntului îşi ia angajamentul să depună toate eforturile pentru întărirea acestei colaborări şi să folosească observaţiile critice şi propunerile formulate în cadrul Conferinţei, pentru ridicarea educaţiei copiilor şi tineretului la înălţimea cerinţelor construirii socialismului.

Tov. **Ion Ureche**, secretarul organizaţiei de bază U.T.M. din satul Poiana Ilvei, raionul Năsăud, regiunea Cluj, a arătat că deşi această comună se află în munţi, departe de oraş, a pătruns şi aici lumina partidului, învăţătura marxist-leninistă. În raionul Năsăud, un mare număr de familii de ţărani muncitori au format 4 gospodării colective şi o întovărăşire agricolă care au obţinut succese în realizarea de recolte bogate. La aceste rezultate o contribuţie însemnată au adus-o utemiştii care au mobilizat şi pe ceilalţi tineri la muncă pentru înflorirea gospodăriilor colective.

Totuşi, în activitatea organizaţiei noastre mai dăinuiesc încă serioase lipsuri. Cercurile de învăţămînt politic U.T.M. funcţionează defectuos, iar propagandiştii nu sînt destul de bine pregătiţi. Cursurile agrozootehnice sînt lăsate de multe ori în părăsire. Lecţiile sosesc cu întîrziere şi în special cînd muncile agricole sînt în toi. Este necesar ca noul Comitet Central să-şi îndrepte mai mult atenţia asupra organizaţiilor U.T.M. de la sate, să le îndrumeze să le ajute să-şi îmbunătăţească activitatea.

Tovarăşul **Ion Circei**, activist al C.C. al U.T.M. a subliniat în cuvîntul său că prestigiul U.T.M. în rîndurile tineretului a crescut şi ca urmare organizaţia revoluţionară a tineretului şi-a lărgit rîndurile cu elemente înaintate dintre tinerii muncitori de la oraşe şi sate şi tineri intelectuali şi şi-a îmbunătăţit în general munca organizatorică. El a arătat în continuare că munca defectuoasă a aparatului C.C. al U.T.M. s-a răsfrînt şi asupra activităţii comitetelor regionale şi raionale U.T.M. deoarece numeroase instrucţiuni şi hotărîri ale C.C. ajungeau la acestea prea tîrziu, pentru a putea fi aplicate în bune condiţiuni, iar controlul executării lor era cu totul nesatisfăcător.

Vorbitorul a arătat printre altele că C.C. nu a elaborat nici pînă acum materiale şi instrucţiuni referitoare la sarcinile comisiilor de revizie regionale şi raionale, împiedicînd astfel timp de peste un an desfăşurarea activităţii acestora. El s-a referit de asemenea la slăbiciunile muncii cu cadrele dînd unele exemple concrete, despre felul defectuos în care s-a făcut promovarea unor activişti. Din cauză că aprecierea capacităţii cadrelor se făcea după diferite rapoarte şi caracterizări, iar nu după rezultatele concrete ale muncii lor, au fost puşi în anumite munci de răspundere activişti fără pregătirea necesară.

Tovarăşul Circei Ion a făcut cîteva propuneri de preţ, printre care acelea de a se aduce perfecţionări formelor de organizare a tinerilor muncitori din transporturi şi sectorul forestier, de a se simplifica modalitatea de primire a tinerilor în U.T.M. şi de a se folosi metode variate de atragere a tineretului de la sate în activitatea culturală.

Secretara organizaţiei de bază U.T.M. de la Universitatea „C. I. Parhon" din Bucureşti, **Bogdan Maria**, a vorbit despre rezultatele bune obţinute de mulţi studenţi în ultima sesiune de examene, datorite în bună parte muncii desfăşurate de organizaţiile U.T.M. A vorbit de asemenea de lipsa unei colaborări permanente între organizaţiile U.T.M. din facultăţi şi unele catedre.

În ultimii ani apicultura a cunoscut o dezvoltare simţitoare în patria noastră. Astăzi, în ogrăzile multor ţărani muncitori poţi vedea stupi.

Acest sector s-a bucurat şi se bucură de o largă dezvoltare în sectorul socialist din agricultură.

Iată în fotografie, numai o părticică din stupina gospodăriei agricole colective „Drum Nou" din comuna Sîntana, regiunea Arad.

Apicultorii gospodăriei, îngrijesc cu multă atenţie stupii, pentru a obţine producţii sporite de miere.

O surpriză plăcută copiilor

În cinstea celei de a 10-a aniversări a eliberării patriei, membrii cooperativei meşteşugăreşti „Ion Şulea" din Capitală pregătesc copiilor o surpriză plăcută: primul tip de autoturism mic, cu pedale pe care au şi început să-l producă.

Iniţiativa de a se începe fabricarea acestui produs aparţine unui colectiv de meşteşugari de la unitatea nr. 3 a cooperativei „Ion Şulea", sprijinit şi îndrumat de Uniunea Centrală a Cooperativelor Meşteşugăreşti. Noul produs, autoturismul pentru copii, se pune în mişcare cu ajutorul unor pedale care angrenează roţile din spate. Cu caroseria din placaj frumos vopsit, faruri care se aprind prin contactul cu o baterie de buzunar, semnalizatoare, parbriz etc. el are un aspect exterior plăcut. Noul autoturism va putea fi utilizat de copii pînă la vîrsta de 10—12 ani. La confecţionarea lui se folosesc cu succes deşeurile de lemn rămase de la fabricarea mobilelor sau a altor produse. În atelierele cooperativei, tîmplarii Gheorghe Tieru, Ilie Frăţilescu, Tudor Stan şi mecanicii Petre Toncu, Ion Olteanu şi Tănase Negoiţă, execută cu îndemînare părţile componente ale autoturismelor pentru copii. Pînă acum, ei au şi executat mai mult de 70 la sută din lucrările necesare la cele 52 de autoturisme introduse în fabricaţie.

În vederea asigurării producţiei de serie, conducerea cooperativei va organiza o secţie specială unde se vor putea fabrica lunar circa 200 de astfel de autoturisme. În cinstea marii sărbători naţionale a poporului nostru membrii acestei cooperative s-au angajat să înceapă fabricarea unor noi produse cum sînt: cărucioare de copii tip sport, pliante, cutii mici pentru ambalarea unor produse farmaceutice şi altele. (Agerpres).

Noi lucrări de artă în cinstea marii sărbători

CLUJ 30 (Agerpres). — Oamenii de artă şi litere din oraşul Cluj cîntă în noile lor creaţii măreaţa zi a eliberării patriei noastre.

Iată cîteva din noile lucrări pe care le închină zilei de 23 August artiştii plastici: pictorul Petre Abrudan lucrează la un tablou în care redă un moment al eliberării unui sat romînesc de către Armata Sovietică. La compoziţii plastice inspirate din viaţa satului lucrează şi pictorii Zoltan Andrassy, Tiberiu Kadar, Iosif Bene şi Petru Feier.

După valoroasa lucrare „Griviţa 1933", cunoscutul pictor clujan Gavril Miklossy, laureat al Premiului de Stat, realizează acum un alt tablou în care evocă răscoala ţărănească din 1907. Alte lucrări pregătesc artiştii plastici Abodi Nagy Bela, Lovit Egon, Ioan Sima şi gravorul Tibor Erdos.

Sculptorul Romulus Ladea are în curs de realizare sculptura „Lazăr de la Rusca", Andras Koss sculptura „Budai Nagy Antal", o evocare a luptei ţărănimii împotriva împilării feudale, iar V. Fulicea pregăteşte o lucrare cu tema „Tipărirea în ilegalitate". Noi lucrări de sculptură crează artiştii I. Irimescu, A. Vetra şi G. Szabo.

Şi scriitorii şi-au anunţat noile lucrări. A. E. Baconski scrie un poem închinat zilei de 23 August, Aurel Rău îşi dedică poemul vieţii noi a ţăranilor muncitori, iar Lajos Letay, laureat al Premiului de Stat scrie versuri despre marea aniversare. Scriitorul Ienö Kiss a terminat o piesă în trei acte, inspirată din zilele de eliberare. Pentru această piesă, care va fi montată de colectivul Teatrului Maghiar de Stat din Cluj, compozitorul Albert Markos a scris muzica de scenă.

Dintre compozitori, Dariu Pop compune suita IV-a de la Rodna, Max Eizicovitz „Uvertura bucuriei", Vilhelm Demian scrie un concert pentru vioară şi îşi adună materialul documentar pentru o operă inspirată din lupta iobagilor romîni şi maghiari pentru libertate. Alţi compozitori clujeni ca Ervin Iunger, Aladar Zoltan şi Sigismund Toduţă compun noi lucrări muzicale.

In Editura de Stat pentru literatura politică

a apărut

AGENDA AGITATORULUI

344 pag. 7 lei

★

LEONTE FILIPESCU

(Figuri de luptători ai mişcării muncitoreşti din ţara noastră)

76 pag. *1.10 lei*

★

Marxism-leninismul despre rolul maselor populare în istorie

(În ajutorul propagandistului)

32 pag. *15 bani*

Regizorul convorbirii politice

Iți mai amintești tovarășe Farcaș, de vizita pe care ai făcut-o utemiștilor din comuna Avram Iancu? Veniseși cu dorința arzătoare de-a asista la convorbirea de sfîrșit de an a cercului politic pentru începători al cadrelor didactice. E timpul să știi că acest lucru nu-mi este cunoscut din clipa cînd dumneata l-ai destăinuit, ci cu cîteva zile înainte de sosirea dumitale...

Nu-i mult de atunci.

— Dacă vrei iți spun ziua exactă, ai să șoptești dumneata citind aceste rînduri și sînt sigură că vei zîmbi cu plăcere. Doar ziua despre care este vorba te-a făcut să trăiești clipe frumoase, clipe de adevărat entuziasm. Dar de ce alt sentiment puteai fi cuprins cînd răspunsurile pe care le-ai auzit la această convorbire au fost într-adevăr fără cusur, sau după expresia dumitale „fără nici o greșeală de fond"?

Scriindu-ți aceste rînduri, tovarășe Farcaș, nu mă pot opri să nu depăn în gînd amintirea celor 2 zile. Revăd o sală de clasă; în bănci o parte... din utemiștii corpului didactic. La masă tovarășul Iancu Augustin, propagandistul și totodată directorul școlii de 7 ani din comuna Avram Iancu. La aceiași masă dumneata. In prima zi ne-a onorat cu prezența și un reprezentant al presei locale. Tovarășul Iancu Augustin pune rînd pe rînd cite o întrebare. Din bănci rînd pe rînd se ridică tremurătoare cite o mînă. Răspunsul: limpede, corect, ireproșabil... Ca pe scenă.

...După primul act, urmează al doilea... Adică vreau să-ți amintesc tovarășe Farcaș, că după convorbire a urmat cuvîntul de închidere al propagandistului. Tov. Iancu Augustin s-a străduit să arate cum a decurs munca în cercul pe care l-a condus în tot timpul anului și la ce rezultate s-a ajuns. Frumoasă, bogată activitate! Trebuie să recunoști tovarășe Farcaș că acest cuvînt al propagandistului ți-a sporit entuziasmul pe care-l adunaseși de-a lungul celor 16 răspunsuri, „fără nici o greșeală de fond"... Și cum să nu ți-l sporească cînd ai auzit din gura propagandistului, că în cea mai mare parte lecțiile s-au ținut cu regularitate, cursanții s-au străduit să-și însușească cunoștințele politice și ideologice predate la cerc, fiind convinși că aceste cunoștințe le sînt necesare pentru ca la rîndul lor, ei, învățătorii și profesorii, să predea lecțiile în clase la un nivel cît mai înalt.

După ce termină propagandistul cu un gest scurt, lăsă notițele pe masă. Parc-ar fi zis: cortina... Așa luă sfîrșit și actul 2, adică cuvîntul de închidere al propagandistului pe care dacă-l numim punctul culminant nu ne abatem de la nici o regulă.

Iți amintești ce-a urmat după aceia tovarășe Farcaș? Cuvîntul dumitale. Ne-ai felicitat cu cea mai sinceră căldură și ochii iți străluceau de fericire. Ne-ai spus printre altele că ai asistat de nenumărate ori chiar la seminariile cercurilor și cursurilor politice ale studenților din Cluj (de fapt, parcă în facultăți nu sînt cercuri politice) dar că pînă în momentul acela n-ai asistat la nici unul unde răspunsurile să fie sută la sută „fără nici o greșeală de fond". Ne-ai mai spus că cercul nostru este pe drept cuvînt primul pe raion, îndreptățind astfel raportul comitetului U.T.M. raional Cîmpeni din care reieșea acest lucru...

Și după ce ne-ai lăudat așa cam 15-20 de minute, obosit pe semne pe atîta entuziasm, ți-ai încheiat cuvîntul cu o urare pentru viitorul cerc politic...

Poate în alte situații cuvîntul dumitale ar fi fost deznodămîntul. Tovarășe Farcaș, pregătește-te să afli adevăratul deznodămînt: convorbirea și cuvîntul de închidere al propagandistului, care ți-au trezit dumitale atîta entuziasm, a fost o piesă de teatru prezentată la un înalt nivel „artistic". Te interesează autorul acestei piese? Tovarășul Iancu Augustin, propagandistul. Regizorul? Tot el. Artiștii? Cursanții din bănci, care s-au dovedit a fi la înălțimea regizorului lor.

Tovarășe Farcaș, vrei poate să știi în ce constă această piesă? Iată: fiecare cursant cunoștea dinainte întrebarea pe care urma să i-o pună propagandistul!

Si nu-i de loc greu să inveți răspunsul la o întrebare sau două, mai ales cînd știam că la convorbirea de sfîrșit de an a cercului nostru politic va fi de față și un activist al comitetului regional U.T.M. Cluj.

Lecțiile nu s-au ținut decît două sau trei la începutul anului. De atunci și pînă aproape de sfîrșit și propagandistul uitase că mai e propagandist. Cînd s-a apropiat însă închiderea anului de învățămînt politic propagandistul, amintindu-și probabil că e propagandist, că îl chiamă Iancu Augustin și că mai e și director la școala de 7 ani din comună și-a zis:

— „Și totuși cercul meu trebuie să fie primul pe raion și pe regiune"! Și într-adevăr a și fost... Și pentru un asemenea eveniment vor fi evidențiați probabil tovarășii Iancu Augustin ca propagandist și Sușa Maria ca secretara organizației U.T.M. care desigur că și ea are o contribuție la recoltarea unor roade așa de „bogate". Și cum vor primi ei aceste omagii? Probabil vor da dovadă de noi talente artistice, vorbind dacă li se va cere despre munca lor neobosită, despre conștiința lor care n-ar fi fost împăcată dacă rezultatele n-ar fi fost dintre cele mai bune...

Trebuie să le apreciezi talentul tovarășe Farcaș și chiar să iei măsuri ca acest talent să nu se irosească zadarnic...

Dar tovarășe Farcaș, imi veni în minte o întrebare: dacă așa arată cel mai bun cerc din raion atunci celelalte cum arată? Ar fi bine să pui și dumneata întrebarea aceasta comitetului raional U.T.M. Cîmpeni care probabil se va lăsa cuprins de curiozitate și va porni însfîrșit să vadă care este adevărul adevărat.

ELVIRA POPAZU
învățătoare în comuna
Avram Iancu, raionul Cîmpeni
regiunea Cluj

La capătul anilor de facultate

ARAD (de la corespondenta noastră **Kuhta Daria**).

Iată că a sosit ziua emoționantă cînd la capătul a cinci ani de muncă și viață în colectiv studenții ultimului an al Facultății de medicină veterinară din Arad își iau rămas bun unii de la alții. In asemenea zile se naște un ciudat amestec de sentimente. Pe deoparte — părerea de rău, iar pe de altă parte nerăbdarea de a cunoaște noul colectiv de muncă, noile condiții, noua viață.

Iși reamintesc și azi de prima intîlnire, cînd veneau la facultate ca studenți în anul I, iar azi se despart ca medici, oameni cu bogate cunoștințe acumulate în timpul celor cinci ani de muncă sîrguincioasă, de învățătură.

Ultima adunare generală U.T.M în viața de student și ultima dare de seamă a organizației de bază constituie un bun prilej de a-și analiza activitatea, atitudinea față de colegi în timpul anului, de a ști cu ce să pornească mai departe.

Din darea de seamă prezentată a reieșit că studenții au dat dovadă la examene de cunoștințe temeinice acumulate în urma unei pregătiri intense. Printre fruntașii la examene se numără: Popa Viorel, Pop Martin, Bogdan Nicolae, Puscașu Eugen și alții. Darea de seamă a scos în evidență faptul că examenele desfășurate au oglindit și efortul depus de cadrele didactice, de asistenții utemiști ca Moisescu M. Popovici A. și alții.

La examenul de stat s-au prezentat aproape toți utemiștii. Popa Viorel și Pop Martin au obținut diplomă de merit.

Au fost însă și utemiști cu o pregătire necorespunzătoare cum ar fi Stănilă Lia, care nu și-a dat nici măcar toate examenele de sfîrșit de an.

După darea de seamă, absolvenții au luat cuvîntul luîndu-și angajamente pentru viitor.

Tov. Bogdan Nicolae și-a luat angajamentul să fie în primele rînduri în lupta pentru transformarea socialistă a agriculturii. El va contribui la stîrpirea misticismului, a leacurilor băbești din comuna în care va munci ca medic veterinar.

Tov. Pop Martin a spus în adunare că va căuta totdeauna să îmbine munca profesională cu cea politică. El va căuta să-i ajute pe țăranii care mai cred și azi în puterea magică a unor leacuri băbești, să le dovedească puterea științei și a tehnicii înaintate, va duce o susținută muncă pentru atragerea țărănimii muncitoare în gospodăriile agricole colective pentru ca astfel să ajute și el la construirea unei vieți noi în patria noastră.

Să desfășurăm larg munca politică la arii

★

La aria colectivei „Olga Bancic"

La G.A.C. „Olga Bancic" din comuna Palazul Mare-Constanța, treierișul este în toi. Țăranii colectiviști tineri și vîrstnici muncesc cu sîrguință pentru terminarea la timp a dezmiriștitului, treierișului și a celorlalte munci din campania de vară.

Acum în perioada treierișului munca politică de masă din gospodărie se duce la ariile de treier unde sînt zeci de țărani colectiviști. Organizația de bază U.T.M. împreună cu conducerea gospodăriei sub îndrumarea organizației de partid s-au străduit să organizeze o vie muncă politică la ariile de treier.

Încă înainte de a se începe treierișul, au fost confecționate 2 gazete de perete repartizate bibliotecii volante. În același timp, organizația U.T.M. a recomandat organizației de partid un număr de 4 agitatori utemiști pentru a face parte din colectivul de agitatori ai organizației de partid.

În felul acesta majoritatea agitatorilor comuniști și utemiști desfășoară o bogată activitate în rîndul colectiviștilor la ariile de treier. Astfel agitatorii utemiști Mustacă Nicolae și Culețu Petre, delegați de batoze organizează în fiecare zi la arie, citirea ziarului în colectiv. Ei citesc colectiviștilor articole legate de evenimentele interne și externe, despre lupta țăranilor muncitori din patria noastră pentru strîngerea recoltei etc.

Mai zilele trecute la ambele arii ale gospodăriei s-a prelucrat de către responsabilii de arii articolul de fond din „Scînteia" intitulat „Toate forțele pentru grăbirea secerișului, dezmiriștitului și treierișului".

Agitatorii comuniști și utemiști au popularizat de asemenea importanța rezultatelor conferinței de la Geneva. Astfel agitatorul utemist Culețu Petre a vorbit colectiviștilor tineri și vîrstnici despre străduințele depuse de delegația Uniunii Sovietice pentru încetarea focului și încheierea armistițiului în Indochina. De asemenea comitetul organizației de bază U.T.M. al cărui secretar este tovarășul Tincu Anton, în strînsă colaborare cu directorul căminului cultural, s-au îngrijit din timp de formarea unei echipe artistice care prezintă programe artistice la ariile colectivei.

Un fapt important este acela că în fiecare zi se editează „Foaia volantă" în care se arată realizările obținute de fiecare arie în parte, cît și de celelalte brigăzi din sectorul zootehnic și legumicol al gospodăriei. Desfășurarea muncii politice la ariile de treier nu a întîrziat să-și arate roadele. Cele 2 batoze își depășesc planul zilnic de treier, treierînd cîte 15.000 kg. în loc de 11.000 cît este norma. De asemenea pînă acum s-au treierat peste 176 ha. grîu, 22 ha. orz, 38 ha. mazăre și s-au dezmiriștit 440 ha. În același timp țăranii colectiviști de la G.A.C. „Olga Bancic" au predat la baza de recepție cotele datorate statului.

În toate aceste munci de treieriș s-a dovedit a fi fruntașă pe gospodărie brigada I-a condusă de comunistul Popescu Florea, iar din brigadă s-au evidențiat utemiștii Nicola Ion, Bucă Constantin și alții.

Însă, cu toate aceste succese nu se poate trece cu vederea și lipsurile manifestate în munca organizației de bază U.T.M. Comitetul organizației de bază U.T.M. a dat o importanță prea mică agitației vizuale. Aceasta o dovedește lipsa de lozinci mobilizatoare la ambele arii, iar cîteodată sînt neglijate și gazetele de perete. Ar fi foarte bine ca org. U.T.M. să se îngrijească și de confecționarea unor panouri pentru fruntașii în producție.

GHIȚUICĂ IOAN
Corespondentul „Scînteii tineretului"
pentru regiunea Constanța

A venit bibliotecara!

BRĂNEȘTI (De la corespondenta noastră, **Silvia Brădescu**).

Era tare cald... Se apropia de pauza de la prînz.

De sus, de pe batoză, se vedea în vale venind o fată.

Mai mult alerga, suind dealul spre arie, decît mergea. La subțioară avea un vraf de reviste și ziare.

— Uite, vine bibliotecara — strigă un tînăr. — Ce-o fi pățit că a întîrziat astăzi — spuse un altul. Ia uite cum mai aleargă, de parcă a luat foc ceva.

În vremea aceasta, bibliotecara ajunse la arie. Obosise de atîta alergătură.

— Am găsit... am găsit ceva nou — reuși să spună ea, gîfîind — dintr-o revistă... ceva interesant...

Mă uitam la făptura ei voinică, cu pletele castanii, fluturîndu-i în vînt. Ce mai fată! Era bibliotecara satului — Lumezeanu Elena. O învățătoare — responsabila bibliotecii volante de la arie — venise mai din timp și aranjase cărțile pe o masă. Cîțiva tineri țărani muncitori au și alergat la tînăra învățătoare să le dea cărți „mai frumoase" și „cu poze" ca să le citească acolo, pe arie. Masa era plină acum de cărți, reviste și ziare. Erau multe acolo și ochii iți alunecau repede cînd pe unele, cînd pe altele.

Batoza duduia într-una. Munca continua cu aceeași intensitate. Țăranii muncitori lucrau cu grabă, fie transportînd grîul la batoză, fie încărcînd rodul bogat în saci etc.

A venit vremea prînzului. Oamenii se suiau și coborau de pe cele două batoze vecine. Era timpul schimbului. Cei care ieșeau din schimb se îndreptau către bibliotecă.

— M-am prezentat — se adresă un țăran muncitor utemistei Lumezeanu Elena. Am venit să-mi dai ceva să citesc. In preajma lui, alți țărani muncitori așteptau același lucru de la bibliotecară.

— Bine ați venit! Așezați-vă cu toții aici. Am să vă citesc astăzi ceva nou.

Așa cum se înțeleseseră mai din vreme, oamenii au venit să asculte ce le va citi bibliotecara. Au venit și cei mai activi cititori ai bibliotecii volante de la arie. Țonea Ioan și Țonea Maria. De cînd venise un învățător din sat aci — la aria tineretului — și le citise „Lazăr de la Rusca" de Dan Deșliu, țăranii muncitori prinseseră gust de citit și de ascultat cărți frumoase. Nu-i vorbă că ei ascultă și comentează cu mult interes și diferite articole din ziar — fie sfaturi agrotehnice, fie diferite știri din țară sau din străinătate.

În ziua aceea, utemista Lumezeanu Elena, cu glasul ei sonor, le citea țăranilor muncitori adunați în juru-i, reportajul „Casa — laborator al gospodăriei colective" din revista „Pe drumul belșugului".

Tot în ziua aceea la aria nr. 2 — aria vecină — învățătoarea Tomescu Nina le citea țăranilor muncitori din broșura „Viața culturală în satele sovietice". Scria acolo despre viata minunată pe care o duc colhoznicii sovietici, despre felul în care își petrec ei timpul liber. Le-a vorbit învățătoarea apoi și de viața frumoasă pe care o duc colectiviștii noștri învățînd de la colhoznici. Și cine știe, poate că atunci, în acele clipe, în mințile celor ce ascultau au încolțit gînduri mari. Mai știi? Cîți dintre ei nu vor fi la toamnă colectiviști, că le-a vorbit tare de la inimă învățătoarea. De obicei le citea învățătoarea Constanța Eclisarescu, dar atunci era plecată cu pionierii pe cîmp, la strîns spice.

Pînă acum, pionierii au strîns de pe miriști vreo 600 de snopi.

Și la aria nr. 5 se țin asemenea convorbiri. Invățătoarea Babuș Lidia a ținut zilele trecute o convorbire pe tema: „Predarea cotelor către stat datorie patriotică a fiecărui țăran muncitor". De la această arie, care-i fruntașă, toți țăranii muncitori și-au predat cotele către stat..

La cele 6 arii din comuna Fundulea, raionul Brănești, se zorește treierișul. Pînă acum s-au treierat 329 de hectare. De dimineață încă, înainte de răsăritul soarelui și pînă seara, cînd el apune, batozele nu se opresc, oameni se schimbă de cîteva ori, iar cei care sînt în pauză citesc sau ascultă pe un învățător care le aduce noutăți sau le vorbește despre problemele care-i frămîntă.

Oamenii citesc în pauză. La fiecare arie se găsesc cîte 100 volume de cărți diferite și se citesc multe. La aria tineretului, numai în 2 zile s-au citit peste 25 de cărți și multe reviste.

Jurnal artistic

Echipa de pe strada noastră

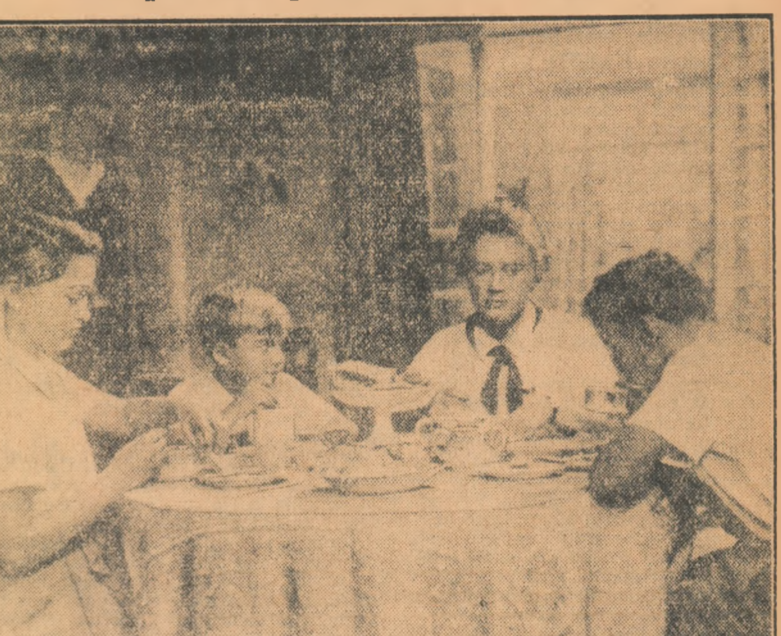

În fotografie: *o scenă din film.*

Un film despre copii, dar deopotrivă de interesant și pentru cei maturi. Un film despre sport care însă cucerește și inimile „asportivilor". Tema? E deosebit de simplă: un crîmpei din viața fericită a copiilor sovietici.

Un grup de puști, plini de sănătate și energie, bate mingea în curtea unei case sau pe una din străzile orașului. Golurile sînt însoțite de fluerul arbitrului — un ținc de cîțiva anișori deseori „influențat" de jucătorii echipelor adverse care-l muștruluesc de cîte ori nu-s de acord cu vreo hotărîre a sa — în timp ce „aut"-urile sînt semnalate prin zăngănitul prevestitor de ceartă al geamurilor din locuința profesorului Șapoșnicov pe care mingea rebelă nu le cruță de fel.

Amintindu-ne de vremea copilăriei e greu să nu ne recunoaștem în vreunul din copiii întîlniți acum pe ecran. Eram poate, fiecare dintre noi, un zburdalnic Stiopka sau un prea serios constructor-inventator Leva, un energic Boria sau o duioasă Tania. Și mai mult ca sigur mingea de fotbal nu lipsește din biografia niciunuia dintre noi din vreme ce ea ne aduce aminte de maidanul pe care jucam. Caldarîmul străzii pe care se jucau copiii sovietici din filmul „Echipa de pe strada noastră", a fost înlocuit de gazonul unui stadion pentru copii. Statul sovietic, oamenii sovietici inimoși — cetățeni simpli, sportivi, oameni de știință, sprijină realizarea visului copiilor: construcția unui stadion. Și tocmai amintirile copilăriei noastre, aruncă o puternică lumină asupra fericirii vieții acestor copii sovietici, ne fac s-o înțelegem mai bine.

Intîlnim în noul film sovietic în culori o seamă de personaje care toate răspîndesc un sentiment de senină bucurie, de fericire lipsită de griji. Micuțul arbitru al eternelor meciuri de fotbal este unul dintre aceștia. Nimic, dar absolut nimic nu poate turbura seninătatea copilărească a acestui ștrengar înconjurat — o simte el bine! — de dragostea întregului popor sovietic. Vedem în film o gamă întreagă de caractere care se formează sub ochii noștri. Boria e energic, are calități recunoscute de conducător, inteligent, hotărît, plin de viață. El este un bun elev, și-i iubit de tovarășii săi. Calitățile sale de organizator, de conducător al grupului de copii nu sînt numai declarate prin dialog, ci sugestiv și convingător redate în film. Spirit ordonat și disciplinat. Boria nu poate înțelege de prima dată cînd se reîntoarce, de ce copiii în loc să-și petreacă timpul în tabere de pionieri, preferă să bată mingea pe stradă. Atunci însă cînd află că echipa sa a fost bătută la fotbal de echipa de copii „Uragan", el este acela care organizează revanșa. De-acum încolo Boria face totul pentru ca echipa sa să devină învingătoare: organizează antrenamentul, cere concursul unui sportiv cu renume, organizează meditarea unui coleg care nu poate juca pînă cînd nu obține note de trecere la școală. Intreaga activitate a lui Boria are ca scop susținerea intereselor colectivului său.

Leva, un alt „erou" al filmului se consacră cu tenacitate unei invenții pentru reușita căreia își folosește întreaga răbdare și toate cunoștințele. El este antisportiv convins, afirmînd că în primul rînd mintea și nu mușchii sînt însemnați în viață. Intîmplarea însă și exemplul colegilor săi îl aduce și pe micuțul „savant" dintre pereții camerei sale pe terenul de fotbal. Leva se convinge că și mușchii își au însemnătatea lor; el devine un bun sportiv — care cu prilejul unui meci — contribuie la victoria echipei sale.

Sînt firi deosebite Boria și Leva care însă de pe acum lasă să se întrevadă viitorul savant și viitorul organizator, om de acțiune. Există între ei asemănări — pe care filmul le subliniază — care se remarcă dealtminteri și la toți ceilalți copii: cinstea, puritatea de cristal a sufletului, voința, perseverența; ei sînt, se vede limpede, viitori oameni sovietici. Și tocmai pentru aceasta este valoros filmul „Echipa de pe strada noastră" pentru copii. Filmul oferă copiilor exemple în viață, îi educă să fie asemenea „eroilor" de pe ecran.

In același timp însă filmul constituie un ajutor și pentru cei ce se ocupă de educația copiilor. Printr-o fină ironie, se satirizează — în special prin figura instructoarei de pionieri Olea — pe acei pedagogi care organizează în taberele de pionieri o distracție exemplară poate pentru oamenii mari, dar profund plictisitoare pentru copii. Iată pentru ce vizionînd acest film, cei ce se ocupă de educația pionierilor sînt ajutați să se apropie mai mult de sufletul lor, să înțeleagă mai bine preocupările lor.

ION BARNA

O plimbare plăcută și folositoare

Soarele abia răsărit vestea o zi frumoasă. Elevele din ultimii ani ai Școlii pedagogice din Galați se pregăteau cu înfrigurare pentru excursia pe care urmau să o facă la Tulcea.

De la Galați la Tulcea au mers cu vaporul presărînd tot drumul cu cîntece. Alcătuiau un tablou încîntător, aceste cincizeci de fete surîzătoare, bronzate.

Odată ajunse, au vizitat fabrica de conserve de peste „Delta Dunării" unde au văzut sumedenie de lucruri interesante și noi. Tocmai cînd terminaseră de vizitat fabrica și vroiau să plece mai departe, le-a ieșit în cale un muncitor care le-a întrebat dacă nu vor să viziteze și muzeul geo-zoologic al fabricii.

Elevele au fost uimite de această propunere pentru că nu știau că există un asemenea muzeu, și au primit bucuroase invitația.

Rînd pe rînd au studiat diferitele specii de animale care au trăit din cele mai vechi timpuri și pînă în zilele noastre în Deltă.

În afară de animale în muzeu au mai văzut și diferite roci din solul dobrogean, piese artistic lucrate în lemn sau în calcar de vechii locuitori ai ținutului.

Toate acestea proveneau din săpăturile ce s-au făcut și se mai fac încă în împrejurimi. Aceste obiecte au fost aranjate cu grijă în acest muzeu atît de edificator pentru vizitatorii lui, de către muncitorii fabricii „Delta Dunării"

Viitoarele absolvente au plecat de acolo cu gîndul că atunci cînd vor fi învățătoare, vor face și ele împreună cu copiii un mic muzeu care să vorbească despre viața din timpurile străvechi în comuna respectivă, contribuind în felul acesta la cunoașterea trecutului.

Dar cîte visuri de viitor nu și-au făurit ele pe minunatul drum la întoarcere!

Corespondent
SANDU BĂRBULESCU

Printre tinerii de la întreprinderea „Oltul"

Intreprinderea „Oltul" din Slatina, ca și multe alte fabrici din țara noastră are în spatele ei un trecut scurt. Cîțiva ani de existență, ani în care întreprinderea și-a schimbat fața văzînd cu ochii. Iși mai aduc aminte oamenii, că prin 1950 aici era doar o carpantină de cherestea; niște șoproane mucegăite de vreme și o mînă de muncitori care trebăluiau într-o curte îngrădită cu niște garduri de nuiele. De atunci s-au schimbat multe. Au crescut corpuri noi de clădiri, cuptoare de uscat fructe și legume, au venit strunguri și freze noi, a luat naștere o turnătorie mai toată construită din resurse locale. Din cîteva automobile părăsite și uitate de vechii lor stăpîni, noii gospodari ai întreprinderii și-au construit singuri autotransportul de care aveau nevoie.

Astăzi la „Oltul" se produc cele mai diferite produse de larg consum. Se fac aici garnițe de untură și stropitori, lighene și fărașe, tăvi de copt și căldări, căruțe tip și mobilă, săpun și articole de fringherărie. Pe scurt, produse din cele mai necesare oricărei gospodării. In afară de aceasta aici se repară batoze și diferite alte unelte agricole iar întreprinderea răspunde și de buna funcționare a morilor din raion.

In secția de bunuri de larg consum

Pe Sevcic Maximilian l-am cunoscut în atelierul de tinichigerie, atelierul cel mai nou al fabricii. Afară de maistru toți muncitorii de aici sînt tineri. Brigada lor utemistă e fruntașă pe întreprindere.

Cu o bască pe cap, scump la vorbă dar ager de mînă, tov. Sevcic făcea ultimile lipituri la o partidă de garnițe. Cu palma-și șterse sudoarea de pe frunte, mai privi încă odată la garnițele aliniate una lîngă alta și ne spuse: „Cu astea vor fi o mie".

200 de stropitori, 300 de lighene, 500 de fărașe, 3.400 de tăvi de copt, 150 de căldări au făcut la tinichigerie în ultimul timp. Toate, produse căutate în raion.

— Cînd am început să lucrăm — a continuat tov. Sevcic nu aveam mai nimic. Singuri ne-am meșterit foarfeci de tăiat tablă, ne-am combinat sculele de care aveam nevoie și i-am dat drumul.

Aici lucrează și Iacob Constantin. In Craiova el a terminat școala profesională. Să muncească a fost trimis la Slatina. Deși nu-i de mult în secție, totuși el execută de acum cu multă pricepere numeroase lucrări auxiliare. Nu va trece mult timp și tov. Iacob va putea singur să efectueze cele mai complicate lucrări de tinichigerie. Tovarășii săi nu precupețesc nici un efort ca să-l învețe, iar el băiat sîrguincios, numai ochi și urechi, ascultă cu grije de toate sfaturile care i se dau.

Din brigada lor mai face parte și Radu Ion. El învață meseria grea dar frumoasă a reparatului cîntarelor.

— Aici nu-i de joacă — ne spune el, trebuie să simți fiecare bătaie, fiecare șurubel trebuie să fie la locul lui, altfel te pomenești cu cîntarul la rebut.

Luna trecută brigada lor a depășit cu 40 la sută planul de producție realizînd în același timp economii de peste 500 lei.

Sandu Sava, sudorul, și-a cîștigat un renume frumos în fabrică. Toți îl știu ca pe unul din cei mai disciplinați și serioși muncitori din întreprindere. Treaba să meargă bine. Asta-i principalul pentru el. El lucrează aici de cîțiva ani și sub ochii lui a crescut și s-a dezvoltat fabrica. A îndrăgit-o tare mult. Odată se terminase ziua de lucru. Era îmbrăcat de acum, spălat, gata de plecare. Tocmai atunci s-a adus o mașină. Trebuiau sudate niște brațe, un ax și alte cîteva piese. A auzit în curte discuția: „Nu știm dacă o să putem s-o mai reparăm astăzi. La noi ziua de lucru s-a terminat". Fără să mai aștepte ca cineva să-i spună vreo vorbă și-a îmbrăcat din nou salopeta, și-a pus ochelarii de sudat pe frunte, și-a luat aparatul în mînă și singur s-a prezentat să întrebe: „Ce trebuie reparat". Se înnoptase cînd a plecat din fabrică. Dar tovarășul Sava a fost tare mulțumit. Mașina putea din nou să funcționeze, treaba nu va sta din cauza ei.

La atelierul de mecanică lucrează iarăși o brigadă utemistă: Bunciuc Mircea, Oprișor Ion și Mitroiu Gheorghe. Acum, vara, la ei e zorul cel mai mare. Aici se lucrează piesele necesare pentru batoze și pentru celelalte mașini nelipsite în munca cîmpului. Recolta nu așteaptă, asta o știu ei bine, ea trebuie strînsă repede, la timp și fără pierderi. Utemiștii știu să-și facă datoria atunci cînd este nevoie. Așa i-a învățat partidul, așa îi educă organizația.

De ce Manda Dumitru are vot de blam?

Acum cîtva timp, la turnătorie a fost zarvă mare. In loc să lucreze conștiincios Manda Dumitru și Enache Constantin s-au apucat să toarne fel de fel de prostii. Au irosit și aluminiu, au pierdut și vremea de pomană. De la adunarea generală a organizației de bază tov. Manda a fugit cînd a simțit că va fi vorba și despre el. Au mai fost și alte abateri în organizație. Odată, la o reuniune tovărășească Miinea Constantin a venit în stare de ebrietate și a dezlănțuit un scandal întreg. Au trebuit să-l evacueze din sală. Adesea se întîmplă ca utemiștii să plece din întreprindere înainte de terminarea celor 8 ore de muncă, fără învoire.

Cum s-a putut întîmpla ca într-o organizație unde sînt atîția tineri, buni muncitori, cu dragoste pentru întreprinderea lor, să se poată cuibări asemenea acte de indisciplină?

Această problemă s-a discutat și în ședințe de comitet și în adunări generale, totuși rezultate vizibile nu s-au făcut simțite. Manda Dumitru a primit vot de blam. Un tînăr de 19 ani a ajuns aproape în situația de a fi exclus din organizație. Oare să fie el așa de stricat? Dacă stai de vorbă cu el iți dai seama că nu e băiat prost, iar meseria și-o cunoaște destul de bine.

Adevărat arăta tovarășul Mitroiu la o ședință:

— Tovarășii din comitet vin rar să stea de vorbă cu noi, așa, deschis, prietenește: noi nu-i simțim aproape de noi, prietenii noștri, sfătuitorii noștri de zi cu zi. N-am putea spune că nu vin pe la noi. Vin, ne întreabă cum stăm cu planul, cu producția, mai schimbă cîteva vorbe cu noi și pleacă. Ei constată numai greșelile noastre și apoi propun sancțiuni. Dar nu aceasta e important. Esențialul este de a organiza educația comunistă a utemiștilor în așa fel încît indisciplina să fie preîntîmpinată.

Același lucru ni l-au spus și alți tineri. Ei nu se simt în organizație ca la ei acasă; vin la ședințe, plătesc cotizațiile și cu asta se termină tot ceea ce-i leagă de organizație. Nici lecții, nici conferințe interesante, nici timpul liber plăcut organizat nu există. In organizație sînt tineri care vor să trăiască tinerește. Și atunci munca lor ar fi mai spornică, s-ar cunoaște mai bine, s-ar putea ajuta mult mai cu folos unul pe altul.

Ce-i de făcut?

Această întrebare i-a preocupat pe tovarășii din organizație. Nu prea știau ei ce să facă, cum să pornească la lucru. In munca de secretar tov. Sevcic e nou. Comitetul raional U.T.M.-Slatina e aproape de fabrică: la doi pași. Aici se cunoaște situația din întreprindere, activiștii vin destul de des, însă munca lor e lipsită de conținut. Formele muncii de organizație sînt șablon, seci, bătrînești.

Lipsește munca de educație comunistă. De mult de tot aici nu s-au mai ținut lecții interesante, conferințe atrăgătoare care să pasioneze pe tineri, să le lărgească orizontul cunoștințelor lor, să le deschidă setea de a citi o carte bună. In discuțiile cu membrii organizației, tovarășii din comitet nu știu să găsească cheia spre sufletul fiecăruia din utemiști. Pe unul îl doare ceva, îl preocupă un anumit lucru. Pe altul îl preocupă altceva. Pentru fiecare trebuie să găsești vorbele cele mai nimerite, exemplele cele mai potrivite. Viața și oamenii nu pot fi prinși în cîteva fraze generale, șablonate. Munca de la om la om trebuie să fie concretă. Să se explice tinerilor ce importantă e munca într-o întreprindere producătoare de bunuri de larg consum nu cu vorbe generale, ci cu fapte vii. Despre disciplină să nu se vorbească în general, ci în mod concret, să se arate cîte pagube pricinuiește o lipsă nemotivată.

In întreprindere sînt mulți tineri care vor să învețe. Și pentru că în timpul liber nu îi îndrumă nimeni spre lucruri folositoare, atunci unii o apucă pe căi lăturalnice, așa ca tovarășul Manda. De mult s-a vorbit că este nevoie de a se organiza un curs de minim tehnic, însă în această direcție nu s-a făcut nimic. Și cît de folositor ar putea fi un asemenea curs, cîte cunoștințe noi ar putea să capete utemiștii.

Iacob Constantin, iubește mult teatrul. Ar vrea să organizeze cu tinerii o echipă artistică. El visează să pună pe scenă o piesă de teatru cu forțele colectivului întreprinderii. Dar din partea comitetului U.T.M. nu a primit nici un sprijin și singur s-a descurajat în fața greutăților.

Am vorbit mult cu tovarășul Sevcic și el singur mi-a spus că în munca lui lipsește ceva esențial. Oamenii sînt departe de el. „Cînd vorbesc cu un tînăr și îl muștruluiesc pentru greșelile lui, vorbele mele nu prind pentru că ele nu vin de la un prieten apropiat. Și secretarul de U.T.M. trebuie să fie prietenul cel mai bun al tuturor utemiștilor din organizație. El trebuie să fie alături de ei și în clipele de bucurie și în clipele de tristețe, să se bucure de fiecare succes de-al lor în muncă, și să se întristeze de fiecare durere. Eu pînă nu de mult am fost departe de ei. Lucrul acesta l-am simțit acum din plin. Locul meu și al comitetului este în mijlocul utemiștilor. Atunci sînt convins că și disciplina se va îmbunătăți și treburile vor merge mult mai bine".

Nu de mult tov. Sevcic a fost primit candidat de partid. In viața lui a fost o clipă emoționantă. Atunci și-a luat el angajamentul în fața organizației de partid să muncească în așa fel încît din rîndurile organizației U.T.M. să crească noi comuniști, luptători activi pe frontul construcției socialismului. Și el este convins că în curînd la „Oltul" cazurile de indisciplină vor dispare, iar colectivul organizației se va întări, devenind o familie mare în care toți utemiștii să se simtă bine, cu o viață de organizație bogată și interesantă.

COSTIN VICTOR

Conferirea Ordinului Muncii clasa I-a acad. Radu Cernătescu

Cu prilejul împlinirii a 60 de ani de la naștere și pentru îndelungata activitate în învățămîntul superior și merite deosebit de valoroase pe tărîmul creației științifice, Prezidiul Marii Adunări Naționale a R.P.R. a conferit Ordinul Muncii clasa I-a acad. Radu Cernătescu.

INFORMAȚII

Joi seara au părăsit Capitala îndreptîndu-se spre patrie, Penk Hans (Saar) și Mahomed El Mejid Ben (Tunis), care au vizitat țara noastră la invitația Consiliului Central al Sindicatelor.

★

Vineri dimineața au părăsit Capitala, îndreptîndu-se spre patrie, oaspeții finlandezi Heikki Jaako Kuusinen, inginer chimist, și Matias William Lahdenmaeki, scriitor și ziarist, care au vizitat țara noastră la invitația Institutului Romîn pentru Relațiile Culturale cu Străinătatea.

(Agerpres)

Interesele securității în Europa cer să se împiedice reînarmarea Germaniei occidentale

Declarațiile unor parlamentari francezi

PARIS 30 (Agerpres). — Realizarea la conferința de la Geneva a acordului cu privire la restabilirea păcii în Indochina și Nota Guvernului Sovietic din 24 iulie în problema securității colective în Europa au creat în rîndul opiniei publice franceze o încredere temeinică în posibilitatea soluționării pe cale pașnică a problemei germane. Mulți deputați din parlamentul francez consideră necesar să se convoace o conferință pentru discutarea problemelor europene, înainte de a trece la examinarea tratatului militar de la Paris și la înarmarea sub o formă sau alta a Germaniei occidentale.

In această privință sînt semnificative rezultatele anchetei organizată de săptămînalul „France Observateur", care s-a adresat unui număr de opt deputați ai parlamentului francez, membri ai diferitelor partide politice.

„Republicanul social" Philippe Barrès a declarat în răspunsul său: „Consider că guvernul și parlamentul francez trebuie să se pronunțe pentru amînarea oricărei înarmări a Germaniei pînă ce vor fi verificate în mod cinstit posibilitățile tratativelor între răsărit și apus".

Deputatul radical Vincent Badie și deputatul Bonnefous, („Uniunea democrată și socialistă a rezistenței"), au exprimat păreri similare.

„Sînt de părere, a declarat deputatul socialist Jean Bouhey, că este necesar să se folosească condițiile noi și atmosfera favorabilă, în care se pot desfășura tratativele diplomatice după acordurile de la Geneva. Este în afară de orice îndoială că situația creată pentru soluționarea pașnică a problemei indochineze, trebuie să existe și la soluționarea problemelor europene, în special pentru reglementarea și, după cum sper, pentru apropierea dintre Franța și Germania... După părerea multora, Germania de azi și de mîine nu ne inspiră cîtuși de puțin încredere... Inarmarea ei ni se pare cam pripită și suficient de îngrijorătoare.

Trebuie să menținem contactul cu țările din Răsărit. Inainte de a începe dezbaterile în legătură cu ratificarea tratatului cu privire la crearea „comunității defensive europene", care vor fi extrem de complicate, ar fi rațional să se verifice dacă tratativele generale nu pot aduce pe plan diplomatic o premiză favorabilă în vederea unei soluții satisfăcătoare pentru toți".

Răspunzînd la întrebările săptămînalului, deputatul comunist Jacques Duclos a subliniat că rezultatele conferinței de la Geneva au confirmat posibilitatea realizării unor acorduri în problemele litigioase.

„In consecință, a spus el, problema germană poate fi soluționată pe calea tratativelor, dacă cele două părți vor da dovadă de o năzuință sinceră spre pace, așa cum a fost la Geneva...

Ținînd seama pe de o parte de experiența favorabilă de la Geneva, iar pe de altă parte de ultima Notă sovietică în problema securității colective în Europa, guvernul și parlamentul Franței nu pot fără să periciiteze viitorul, să ratifice tratatul cu privire la crearea „comunității defensive europene".

Rezoluția Uniunii creștin-democrate din Germania

BERLIN 30 (Agerpres). — Ziarul „Neue Zeit" a publicat o rezoluție a Comitetului Politic al Uniunii creștin-democrate din Germania în legătură cu Nota Guvernului Sovietic din 24 iulie.

Comitetul Politic al Uniunii creștin-democrate, se spune în rezoluție, salută nota sovietică în problema convocării unei conferințe pentru discutarea unui tratat cu privire la securitatea colectivă în Europa. drept bază a garantării păcii. Prin această declarație guvernul sovietic își continuă politica sa consecventă de pace și înțelegere între popoare, dînd speranțe noi întregii omeniri. Toate popoarele europene sînt unite în năzuința spre pace. Sistemul securității colective a statelor europene, indiferent de structura lor socială și economică, ar exclude un război în Europa.

In rezoluție se subliniază că conferința de la Geneva a dovedit din nou posibilitatea rezolvării tuturor problemelor litigioase pe calea tratativelor. De aceea, se spune în rezoluție, germanii trebuie să obțină o înțelegere pe întreaga Germanie și să ia în propriile lor mîini cauza unificării patriei lor.

Dezbaterile din Camera lorzilor

LONDRA 30 (Agerpres). — TASS transmite:

La 28 iulie au început în Camera lorzilor dezbaterile pe marginea problemelor de politică externă.

Lordul Archibald, laburist, a cerut să se depună toate eforturile pentru rezolvarea problemei germane pe cale pașnică — prin tratative. După cum se arată în darea de seamă oficială a parlamentului. lordul Archibald a subliniat că scopul principal al cuvîntării sale este să ceară amînarea reînarmării Germaniei atît timp cît se vor depune eforturi pentru realizarea unui acord cu U.R.S.S.

„Conferința de la Geneva, a continuat lordul Archibald, a dovedit că, deși există mari și serioase dificultăți, tratativele cu puterile comuniste pot aduce rezultate... Mi se pare că acesta este un argument concludent și poate chiar hotărîtor în favoarea ținerii unei noi conferințe, de fapt în favoarea reluării conferinței de la Berlin".

Referindu-se la Nota Guvernului Sovietic, în care se propune convocarea conferinței în problema creării unui sistem de securitate colectivă în Europa, Archibald a declarat: „Nu înțeleg cum se poate respinge categoric și irevocabil o propunere cu privire la convocarea unei noi conferințe. Vorbitorul a subliniat că pentru ca tratativele să se desfășoare cu succes nu trebuie să ne prezentăm la conferință cu condiții și propuneri vădit inacceptabile. „In special noi nu putem conta că Rusia va fi de acord cu unificarea Germaniei, dacă Germania occidentală va fi legată prin obligații de alianțe militare occidentale. A propune asemenea lucruri, știind că ele sînt inacceptabile — constituie un fel ciudat de a duce tratative. Nu am putea oare să propunem la noua conferință ca, potrivit condițiilor unificării Germaniei, ca să rămînă neînarmată în decurs de cel puțin zece ani și astfel să nu amenințe nici răsăritul nici apusul, ca nici o țară să nu posede baze militare aeriene sau terestre pe teritoriul Germaniei? Și în decursul acestei perioade nici puterile răsăritene și nici cele apusene să nu încheie și nici să nu încerce să încheie cu Germania acorduri care ar include-o într-un sistem militar. Numai o asemenea propunere ar face oportune noi tratative".

Laburistul lord Henderson, a salutat rezultatele conferinței de la Geneva.

„...Cred, a spus el, că rezolvarea problemei locului Chinei în O.N.U. nu poate fi amînată pe timp nedeterminat și că în curînd va trebui să admitem în Organizația Națiunilor Unite nu numai China comunistă, ci și celelalte state care nu au fost admise".

Lordul Samuel, liderul liberalilor în Camera lorzilor, a vorbit despre divergențele existente între Anglia și Statele Unite în legătură cu politica lor față de Republica Populară Chineză. El a spus că China cu uriașele sale resurse potențiale „reprezintă acum un nou factor în afacerile internaționale".

Camera lorzilor continuă dezbaterile.

Predarea către Uniunea Sovietică a unui cargobot construit de o firmă engleză

LONDRA 30 (Agerpres). — TASS transmite:

La 29 iulie, în orașul West Hartlepool a avut loc ceremonia oficială a predării cargobotului construit de firma engleză „William Gray and Company Ltd" și vîndut Uniunii Sovietice de firma „Stanhope Steamship Company Ltd".

La ora 12, pe bordul vasului s-au urcat: ambasadorul U.R.S.S. în Marea Britanie, Malik; reprezentantul comercial al U.R.S.S. la Londra, Malinin, și persoanele care i-au însoțit. precum și primarul orașului West Hartlepool, Miller, reprezentanți ai firmelor constructoare de vase și ai presei engleze.

La ora 12,30 (ora Greenwich) căpitanul sovietic a dat ordin ca pe vasul căruia i s-a dat numele „Bogdan Hmelnițki" să se arboreze drapelul de stat al Uniunii Sovietice.

După aceea a avut loc un banchet cu prilejul căruia primarul orașului a salutat pe ambasadorul sovietic și l-a asigurat că „poporul englez dorește din toată inima întărirea necontenită a relațiilor de prietenie cu poporul sovietic pe baza încrederii și respectului reciproc".

Ambasadorul Uniunii Sovietice, Malik, a mulțumit cordial conducătorilor firmei, inginerilor, tehnicienilor și muncitorilor care au construit acest vas și „au pus munca, cunoștințele, experiența și priceperea lor în slujba dezvoltării relațiilor comerciale și economice între Anglia și Uniunea Sovietică". După cum se știe, a spus Malik, Uniunea Sovietică năzuiește ferm spre îmbunătățirea relațiilor și dezvoltarea colaborării cu toate țările care doresc acest lucru.

După cum a declarat președintele Consiliului de Miniștri al U.R.S.S., Malenkov, „Guvernul Sovietic este pentru lărgirea legăturilor economice și comerciale cu țările străine pe bază de avantaj reciproc. Ne putem exprima satisfacția cu privire la faptul că la Londra începe să fie recunoscută importanța dezvoltării legăturilor economice cu Uniunea Sovietică".

După cum se știe, primul ministru al Angliei, Churchill, a îndemnat și el la îmbunătățirea relațiilor între Anglia și Uniunea Sovietică și la stabilirea unor legături pline de bunăvoință. Această declarație a lui Churchill a avut ecouri pozitive în cercurile conducătoare ale Uniunii Sovietice.... Există mari posibilități pentru lărgirea relațiilor comerciale și economice între cele două țări ale noastre. Dacă cele două părți își vor manifesta dorința de a dezvolta aceste relații, comerțul dintre Uniunea Sovietică și Anglia poate fi sporit într-o măsură uriașă față de actualul lui volum. Această dezvoltare va fi fără îndoială reciproc avantajoasă pentru ambele țări, pentru popoarele sovietic și englez.

I. A. Malik și-a exprimat speranța și convingerea că relațiile comerciale și economice între Anglia și Uniunea Sovietică se vor întări și lărgi în viitor. Dezvoltarea relațiilor comerciale între țările noastre pe baza avantajelor reciproce, a spus el, va contribui la îmbunătățirea relațiilor anglo-sovietice și, prin urmare, la slăbirea continuă a încordării internaționale și la întărirea păcii în întreaga lume.

Conferința preliminară asupra Indochinei

DELHI 30 (Agerpres). — Potrivit agenției France Presse, conferința preliminară asupra Indochinei, care se deschide la 1 august la Delhi. la care participă în afară de India, R.P. Polonă și Canada, membre ale comisiei internaționale pentru supravegherea armistițiului. și Franța, Laos, Cambodgia, R.D. Vietnam și Vietnamul baodaist, se va ocupa de rezolvarea problemelor administrative.

* * *

Ședința comisiei mixte centrale pentru aplicarea armistițiului în Vietnam

PEKIN 30 (Agerpres) — Agenția Vietnameză de Informații anunță că în dimineața zilei de 29 iulie la Tung Jia, Vietnamul de nord, a avut loc prima ședință a Comisiei mixte centrale însărcinată cu aplicarea acordului de armistițiu în Vietnam. Comisia mixtă a discutat ordinea de zi a ședinței următoare și a alcătuit o subcomisie.

Din delegația Inaltului comandament al Armatei Populare Vietnameze, condusă de generalul Van Tien Dung, fac parte următoarele 6 persoane: colonelul Son Hao, colonelul Le Quang Dao, locotenent-colonelul Leminh. locotenent-colonelul Dong Van Cong și maiorul Ho Yuan Anh.

Delegația Înaltului comandament al forțelor militare franceze din Indochina, alcătuită din 6 persoane are în frunte pe generalul Delteil.

Comisia mixtă centrală a dat publicității următorul comunicat:

„La 29 iulie 1954, la Tung Jia a avut loc prima ședință a Comisiei mixte centrale însărcinată cu înfăptuirea acordului de armistițiu în Vietnam. Ședința s-a desfășurat într-o atmosferă favorabilă. Comisia a adoptat ordinea de zi a ședinței următoare".

Scrisoare din R. P. Albania

Tînărul miner

Ndue Gherd Daka, din regiunea muntoasă Dugadini (una din regiunile muntoase din Albania de nord), era încă foarte tînăr cînd a plecat de acasă la construirea drumului Mes-Prekal. Aici, a făcut cunoștință cu mulți tineri din diferite regiuni ale Albaniei de nord care au venit ca voluntari pe acest șantier de construcție. Șantierul tineretului s-a dovedit o școală minunată pentru micul cetățean din Dugadini. In ultimele zile ale construcției, a început să-l neliniștească însă gîndul despărțirii de tovarășii săi de muncă. „Ce voi face acasă?, judeca în sinea lui. Tata vrea să mă țină lîngă el, să pasc vacile și oile printre văgăuni. Nu, aceasta nu se va întîmpla. Trebuie să învăț o meserie". Tînărului Daka i s-a vorbit adesea despre munca plină de curaj a minerilor din Rubik. Despre succesele lor a citit în ziare. Așa se face că după terminarea construcției noului drum, Ndue a hotărît să plece la Rubik pentru a învăța. La școala rezervelor de muncă de pe lîngă mină, a întîlnit tovarăși tineri din regiunile Dedai, Zadrima, Mirdita și Reșen, care au învățat să extragă minereu, să topească cuprul, să lucreze la compresoare etc.

In decurs de 8 luni, Ndue Gherd Daka a studiat materiile teoretice, tehnica minei, procesul de prelucrare a cuprului, aplicarea metodelor sovietice de muncă, de organizare a muncii etc. A învățat Ndue atît de bine, încît după examene a primit diploma de onoare. Apoi a fost încadrat în categoria a 5-a de mineri.

Era în anul 1952. Razele calde ale soarelui dimineții din ziua aceea de mai abia au atins acoperișurile noilor construcții ale minei și vîrfurile copacilor. Minerii din schimbul de noapte abia își părăsiseră lucrul. Micul locuitor din Dugadini a îmbrăcat salopeta, o pălărie cu boruri mari și luîndu-și ciocanul pe umăr, cu lampa de carbid în mînă s-a îndreptat spre galerie. Pe fața lui tînără se citea bucuria și voința neclintită de a depăși planul zilnic al extracției de cupru. In acea zi el era foarte bucuros, deoarece începea munca de exploatare în schimbul „Udarnik" sub conducerea cunoscutului tehnician al minei Kol Ndue Dioka.

La o adîncime de cîteva sute de metri el a întreprins o acțiune de rupere a miezului după metoda conică. El a examinat înainte locul după cum a învățat la școală, unde trebuia să lucreze și să facă ruperea. In timpul lucrului a avut grijă de justa folosire a capetelor de sfredel confecționate din metal dur. In dimineața zilei următoare, la o scurtă adunare înainte de începerea lucrului, brigadierul le-a vorbit despre munca fiecărui membru al brigăzii. Ndue Gherd Daka a depășit norma cu 15 la sută. Chiar din primele zile i s-a înmînat steagul roșu de producție „Udarnik" pe care a hotărît să nu-l mai dea din mînă.

La adunări, Ndue vorbește despre muncă, face observații, propuneri asupra felului în care trebuie organizată mai bine munca brigăzii complexe pentru a obține o productivitate și mai înaltă.

— In brigada noastră oamenii se schimbă: pleacă unul, vine altul, — spunea tînărul miner la una din adunările brigăzii. Acest lucru ne împiedică să mergem înainte cu îndeplinirea planului.

Directorul minei, care venise la acea adunare, dădea din cap în semn de aprobare.

La această adunare Ndue a ridicat problema necesității unei mai bune organizări a muncii și a criticat pe unii dintre mineri care foloseau forța și nu măestria și cunoștințele tehnice în exploatarea minereului.

La 1 noembrie 1953 Ndue a fost numit responsabil la traversa 24. Din brigada sa complexă făceau parte: Les Pieter Zefi, ajutor de miner, Pieter Roku, manipulant și alții. In ziua aceea, înainte de începerea lucrului minerul a examinat locul de producție. In acest sector munca era destul de grea; totuși aici existau mari straturi de minereu de cupru și nu trebuia dat înapoi.

— Trebuie să fim atenți — a spus Ndue tovarășilor săi. Apoi a propus să se facă deschideri în două locuri, deoarece această metodă dublează extracția.

Exploziile au răsunat cu zgomot în munți. Kol Ndue Dioka — tehnicianul minei — nu-și găsea locul. El trecea de la o brigadă la alta, pentru a le face să strîngă mai repede sterilul, să lase să treacă mai repede vagonetele, a examinat și a controlat armătura. In cursul zilei a făcut însemnări. „Lucrează Ndue, lucrează!" i-a spus tehnicianul minei tînărului miner. Altfel te întrece brigada lui Mark Bub". Dar Ndue era înaintea tuturor. De 15 zile brigada lui deținea steagul roșu de producție al schimbului.

Acum Ndue Gherd Daka se numără printre cei mai buni mineri. El învață pe tinerii muncitori luați sub patronajul său, le arată cum trebuie să aranjeze lampa de carbid, să pună în ordine sfredelurile, să controleze locul de muncă și armătura înainte de începerea muncii, să știe să repartizeze sarcinile între membrii brigăzii complexe, cum pot sfredeli deschizături mai adînci în conformitate cu tehnologia etc.

Tînărul miner Ndue Gherd Daka muncește pentru a da patriei cît mai mult minereu de cupru, necesar pentru dezvoltarea economiei naționale.

Iar într-un viitor apropiat așezările de pe lîngă mină se vor înmulți cu încă o familie: părinții minerului Ndue Gherd Daka, și-au părăsit coliba lor sărăcăcioasă în care trăiau înainte pentru a se așeza în apropierea minei ce capătă astăzi aspectul unui adevărat oraș.

N. S. Hrușciov a primit pe Ciu En-lai

MOSCOVA 30 (Agerpres). — TASS transmite:

La 29 iulie N. S. Hrușciov, prim secretar al C.C. al P.C.U.S., l-a primit pe Ciu En-lai, premierul Consiliului Administrativ de Stat și ministrul Afacerilor Externe al Republicii Populare Chineze cu care a avut o convorbire îndelungată.

La convorbire au participat Van Ciasian și Cian Ven-tian.

Vizita lui Ciu En-lai la K. E. Voroșilov

MOSCOVA 30 (Agerpres). — TASS transmite:

La 29 iulie, Ciu En-lai, premierul Consiliului Administrativ de Stat și ministrul Afacerilor Externe al Republicii Populare Chineze, l-a vizitat pe K. E. Voroșilov, președintele Prezidiului Sovietului Suprem al U.R.S.S.

La convorbirea care a avut loc a fost de față și Cian Ven-tian locțiitor al ministrului Afacerilor Externe al R. P. Chineze.

Convorbirea dintre G. M. Malenkov și Ciu En-lai

MOSCOVA 30 (Agerpres). — TASS transmite:

La 29 iulie G. M. Malenkov, președintele Consiliului de Miniștri al U.R.S.S., l-a primit pe Ciu En-lai, premierul Consiliului Administrativ de Stat și ministrul Afacerilor Externe al Republicii Populare Chineze, cu care a avut o convorbire îndelungată.

La convorbire au fost de față Cian Ven-tian și Van Cia-sian, locțiitori ai ministrului Afacerilor Externe al R. P. Chineze.

Prînzul oferit de G. M. Malenkov în cinstea lui Ciu En-lai și al lui Fam Van Dong

MOSCOVA 30 (Agerpres). — TASS transmite:

La 29 iulie, G. M. Malenkov, președintele Consiliului de Miniștri al U.R.S.S., a oferit un prînz în cinstea lui Ciu En-lai, șeful delegației Republicii Populare Chineze la conferința de la Geneva, premierul Consiliului Administrativ de stat și ministrul Afacerilor Externe, și a lui Fam Van Dong, șeful delegației Republicii Democrate Vietnam la conferința de la Geneva, vicepreședinte al Consiliului de Miniștri, care se află la Moscova, la invitația Guvernului Sovietic.

La prînz au participat de asemenea Cian Ven-tian, ambasador extraordinar și plenipotențiar al Republicii Populare Chineze în U.R.S.S., Van Cia-sian și Și Ce. membri ai delegației Republicii Populare Chineze la conferința de la Geneva; Nguen Long Bang, ambasador extraordinar și plenipotențiar al Republicii Democrate Vietnam în U.R.S.S. și Hoang Van Hoan, membru al delegației Republicii Democrate Vietnam la conferința de la Geneva.

Partea sovietică a fost reprezentată de L. M. Kaganovici, A. I. Mikoian, V. M. Molotov, M. G. Pervuhin, M. Z. Saburov, N. S. Hrușciov, A. I. Vișinski, V. A. Zorin; P. F. Iudin, ambasadorul U.R.S.S. în R.P. Chineză.

Prînzul s-a desfășurat într-o atmosferă de caldă prietenie.

Recepția de la ambasada R. P. Chineze din Moscova

MOSCOVA 30 (Agerpres). — TASS transmite:

La 29 iulie. ambasadorul extraordinar și plenipotențiar al Republicii Populare Chineze în U.R.S.S., Cian Ven-tian, a oferit o recepție cu prilejul vizitei în U.R.S.S. a lui Ciu En-lai, premierul Consiliului Administrativ de Stat și ministrul Afacerilor Externe al Guvernului Central Popular al Republicii Populare Chineze și cu prilejul celei de a 27-a aniversări a Armatei Populare de Eliberare chineze.

La recepție au participat K. E. Voroșilov, L. M. Kaganovici, G. M. Malenkov, A. I. Mikoian, V. M. Molotov, M. G. Pervuhin, M. Z. Saburov, N. S. Hrușciov, N. M. Șvernik; V. A. Malișev, vicepreședinte al Consiliului de Miniștri al U.R.S.S.; M. P. Tarasov, președintele Prezidiului Sovietului Suprem al R.S.F.S.R.; G. F. Alexandrov, S. F. Antonov, P. I. Antropov, I. A. Benediktov, B. P. Beseev, P. V. Dementiev, A. F. Zasiadko, V. P. Zotov, N. S. Kazakov, V. N. Kalmîkov, A. I. Kozlov, A. I. Kostousov, S. N. Kruglov, A. N. Kuzmin, I. A. Lihacev, P. F. Lomako, G. M. Orlov, A. S. Pavlenko, N. S. Rijov, I. T. Skidanenko, S. A. Stepanov, S. M. Tihomirov, Z. A. Șaskov, P. A. Iudin; miniștri ai U.R.S.S. V. F. Popov, președintele Băncii de stat a U.R.S.S.; A. I. Vișinski, prim locțiitor al ministrului Afacerilor Externe al U.R.S.S.; A. A. Volin, președintele Tribunalului Suprem al U.R.S.S.; R. A. Rudenko, procuror general al U.R.S.S.; K. M. Sokolov, președintele Comitetului de Stat pentru problemele construcțiilor de pe lîngă Consiliul de Miniștri al U.R.S.S.; G. K. Jukov mareșal al Uniunii Sovietice; amiralul de flotă N. G. Kuznețov; N. G. Palgunov, conducător responsabil al agenției TASS; D. T. Șepilov, redactor-șef al ziarului „Pravda"; K. A. Gubin, redactor-șef al ziarului „Izvestia"; A. P. Volkov, președintele Comitetului Executiv al Sovietului regional Moscova; M. A. Iasnov, președintele Sovietului din Moscova; P. F. Iudin, ambasadorul U.R.S.S. în Republica Populară Chineză; S. A. Borisov, V. A. Zorin, M. R. Kuzmin, I. F. Semiciastnov, N. E. Tverdohlebov, I. G. Bolșakov, V. V. Mațkevici, I. D. Goțiridze, M. V. Hrunicev, A. I. Șahurin, K. A. Veinov, M. A. Leseciko, G. S. Hlamov, K. I. Sergheiciuk, S. A. Skacikov, V. S. Ermakov, K. K. Vinogradov, D. S. Cernicikin, A. N. Kurșev, S. V. Kaftanov, V. S. Fedorov, L. P. Rijenko, A. V. Domracev, A. M. Redkin, E. F. Kojevnikov, A. S. Paveliev — locțiitori ai miniștrilor U.R.S.S.; A. F. Gorkin, secretar adjunct al Prezidiului Sovietului Suprem al U.R.S.S.; mareșalul de aviație N. S. Skripko; generalii de armată A. I. Antonov, V. V. Kurasov și M. S. Malinin; amiralii N. E. Basistii și V. A. Fokin; A. I. Denisov, președintele conducerii V.O.K.S.-ului; N. S. Tihonov, președintele Comitetului sovietic pentru apărarea păcii; funcționari superiori din Ministerul Afacerilor Externe al U.R.S.S. Ministerul Comerțului Exterior, Ministerul Culturii al U.R.S.S., Ministerul Apărării al U.R.S.S., reprezentanți ai vieții publice, oameni ai științei și culturii, ziariști sovietici și străini.

La recepție a participat delegația Republicii Democrate Vietnam la conferința de la Geneva a miniștrilor Afacerilor Externe în frunte cu Fam Van Dong, vicepreședinte al Consiliului de Miniștri al R. D. Vietnam.

Printre oaspeți au fost de asemenea ambasadorii extraordinari și plenipotențiari: R. R. Sohlman — Suedia; A. Szkladan — Republica Populară Ungară; M. Ohn — Uniunea Birmană; Nguen Long Bang — Republica Democrată Vietnam; K. P. S. Menon — Republica India; J. Vosghlik — Republica Cehoslovacă; N. Bischoff — Austria; M. Prifti — Republica Populară Albania; W. Hayter — Marea Britanie; G. I. Tarzi — Afganistan, K. T. Lukanov — Republica Populară Bulgaria; Subandrio — Republica Indonezia; A. El. Masry — Egipt; I. Rab — Republica Populară Romînă; trimișii extraordinari și miniștrii plenipotențiari: H. Hergel — Danemarca; E. De Haller — Elveția; însărcinații cu afaceri ad-interim: R. Enckell — Finlanda; K. Seitz — Republica Democrată Germană; E. L. Gideon — statul Israel; M. Z. N. Witteween — Olanda; S. Ekeland — Norvegia; G. Le Roy — Franța; L. Toibo — Republica Populară Mongolă; Pak Dek Hvan — Republica Populară Democrată Coreeană; A. Malecki — Republica Populară Polonă; F. Shifferau — Etiopia; Mahmud Ahmad — Pakistan.

La recepție au mai participat membrii delegațiilor chineză și vietnameză la conferința de la Geneva a miniștrilor afacerilor externe; V. David, ministrul Afacerilor Externe al Republicii Cehoslovace; M. Popescu, ministrul Comerțului Exterior al Republicii Populare Romîne și locțiitorul său M. Novac; K. A. Fagerholm, președintele Seimului Finlandei.

Recepția s-a desfășurat într-o atmosferă cordială și prietenească.

Ambasadorul Extraordinar și Plenipotențiar al R. P. Bulgaria în R. P. R. a prezentat scrisorile de acreditare

La 30 iulie a.c. Ambasadorul Extraordinar și Plenipotențiar al R. P. Bulgaria în R.P.R., Stoian Pavlov, a prezentat scrisorile de acreditare președintelui Prezidiului Marii Adunări Naționale, Dr. Petru Groza.

La solemnitate au participat: Nicolae Cioroiu, locțiitor al ministrului Afacerilor Externe al R.P.R., Avram Bunaciu, secretar al Prezidiului Marii Adunări Naționale, Dionisie Ionescu, directorul protocolului din Ministerul Afacerilor Externe, Ionel Crișan, director ad-interim în Ministerul Afacerilor Externe și Ion Vrabie, directorul cancelariei Prezidiului Marii Adunări Naționale.

Ambasadorul R. P. Bulgaria a fost însoțit de primul secretar, Momcio Krumov Momcev, consilierul comercial Atanas Minkov Saranov și secretarul III Borislav I. Konstantinov.

Prezentînd scrisorile de acreditare, Ambasadorul R. P. Bulgaria a subliniat că prietenia sinceră și de nezdruncinat dintre poporul romîn și poporul bulgar s-a născut încă din timpul domniei imperiului otoman și s-a întărit prin sîngele vărsat împreună, pentru libertate și independență națională.

Eliberarea Bulgariei și Romîniei de sub jugul germano-fascist, ca urmare a victoriei mărețe și istorice a Armatei Sovietice, a dat un nou impuls și un nou conținut prieteniei și colaborării dintre poporul bulgar și poporul romîn.

Cu ajutorul hotărîtor al puternicei Uniuni Sovietice și în colaborare cu alte țări de democrație populară, cele două popoare își construiesc cu încredere viitorul lor fericit socialist.

Poporul bulgar urmărește cu multă bucurie succesele poporului romîn în construirea socialismului, succese care au dus la creșterea multilaterală a puterii economice, la înflorirea culturii și la ridicarea bunăstării celor ce muncesc din Republica Populară Romînă.

În încheiere, D-sa a urat bunăstare și fericire poporului frate romîn și înflorirea neîncetată a prieteniei celor două popoare cu popoarele puternicei Uniuni Sovietice.

În răspunsul său, președintele Prezidiului Marii Adunări Naționale, Dr. Petru Groza, a subliniat că eliberarea Romîniei și Bulgariei de către glorioasa Armată Sovietică a adus popoarelor noastre adevărata independență națională, le-a dat posibilitatea să făurească regimul de stat democrat popular, să dezvolte și să întărească pe baze noi, relații de prietenie și de colaborare frățească. Această prietenie care se întărește și se dezvoltă necontenit în toate domeniile, politic, economic, cultural, în spiritul Tratatului de Prietenie, Colaborare și Asistență Mutuală dintre Republica Populară Romînă și Republica Populară Bulgaria, servește marea cauză a păcii în lume și a colaborării internaționale.

Republica Populară Romînă și Republica Populară Bulgaria duc o politică consecventă de apărare a păcii, bunul cel mai de preț al popoarelor. de asigurare a securității colective și de micșorare continuă a încordării în relațiile internaționale.

În încheiere, președintele Prezidiului Marii Adunări Naționale, Dr. Petru Groza, a mulțumit Ambasadorului R.P. Bulgaria pentru urările exprimate și l-a rugat la rîndul său să transmită poporului bulgar Guvernului și Prezidiului Adunării Populare a Republicii Populare Bulgaria cele mai bune urări în munca de construcție pașnică și de propășire a Republicii Populare Bulgaria. (Agerpres)

A apărut în limbile: rusă, romînă, franceză, germană, engleză și spaniolă:

„Pentru pace trainică, pentru democrație populară!"

București. Organ al Biroului Informativ al Partidelor comuniste și muncitorești.

Nr. 31 (299)

Cuprinde:

ARTICOL DE FOND: In numele păcii și bunei stări a popoarelor.

* * * Declarația Guvernului Sovietic cu privire la conferința de la Geneva.

* * * Un important pas pe calea întăririi păcii.

* * * Comunicatul Direcției Centrale de Statistică de pe lîngă Consiliul de Miniștri al U.R.S.S. despre rezultatele îndeplinirii planului de stat de dezvoltare a economiei naționale a U.R.S.S. pe primul semestru al anului 1954.

VACLAV KOPECKY: Cu privire la problema asigurării securității colective în Europa.

HO SI MIN: Trăiască pacea, unitatea, independența și democrația în Vietnam!

MAURICE KRIEGEL VALRIMONT: O importantă victorie a forțelor păcii.

DEN SIAO-PIN: Bugetul Republicii Populare Chineze, buget al păcii și construcției.

GIORGIO AMENDOLA: Comuniștii italieni în luptă pentru o nouă orientare a politicii italiene.

* * * Revista presei: Lupta pentru sporirea producției de mărfuri de larg consum — cauză a întregului popor.

T. SAMBOR: O nouă provocare americană în Extremul Orient.

J. SMITH: „Businessmani respectabili" — copoi și informatori (foileton).

Informații

De vînzare la toate librăriile, chioșcurile și debitele O.C.L.

Ședința lărgită a Prezidiului Adunării Naționale a R. D. Vietnam

SANHAI 30 (Agerpres). — Agenția Vietnameză de Informații a transmis textul rezoluției adoptate de Prezidiul Adunării Naționale a Republicii Democrate Vietnam la ședința lărgită din 28 iulie convocată în legătură cu semnarea acordului de armistițiu în Indochina. La această ședință a fost prezentat un raport și au fost studiate documentele conferinței de la Geneva, precum și condițiile acordului de armistițiu în Indochina.

* * *

Trupele franceze din Indochina au încălcat acordul de armistițiu

ȘANHAI 30 (Agerpres). — Agenția vietnameză de Informații transmite:

Încălcînd acordul adoptat la 22 iulie 1954 de către conferința militară de la Tung Jia, unități ale forțelor armate ale Uniunii franceze în Indochina, încartiruite la postul Fu-Lo (districtul Da-Fuk, provincia Vin-Fuk, Vietnamul de nord), au comis o serie de jafuri și acte de violență împotriva populației civile. La 22 iulie soldați francezi au jefuit 100 de negustori. La 23 iulie au fost jefuiți 70 de negustori și o femee.

La 24 și 25 iulie soldați francezi, organizînd razii în piețe, au confiscat mari cantități de haine, aur și bani. În aceeași zi ei au siluit o femee în templul din Fu-Lo.

Alte jafuri au fost comise de soldați francezi și în zilele de 26 și 27 iulie.

Acordul adoptat la 22 iulie de conferința militară de la Tung Jia interzice forțelor armate ale celor două părți să atenteze la viața și avutul populației.

* * *

Agresorii americani încearcă să scape de răspundere

PEKIN 30 (Agerpres). — China Nouă transmite: La 28 iulie, Humphrey Trevelyan, însărcinat cu afaceri al Angliei la Pekin, a prezentat lui Cian Han-fu, locțiitor al ministrului Afacerilor Externe al R. P. Chineze, „Protestul" guvernului Statelor Unite. „Protestul", care nu este altceva decît o denaturare a faptelor, a fost alcătuit în urma actelor criminale comise de S.U.A.: violarea spațiului aerian al Chinei și doborîrea a două avioane chineze. Locțiitorul ministrului Afacerilor Externe al R.P. Chineze Cian Han-fu, a respins categoric „protestul" absurd al guvernului Statelor Unite.

* * *

Scurte știri

- La invitația guvernului finlandez, la 28 iulie a sosit la Helsinki Lei Ien-min, locțiitor al ministrului Comerțului Exterior al R. P. Chineze. El va conferi, în numele guvernului chinez, cu reprezentanți ai guvernului și cu cercurile de oameni de afaceri din Finlanda.
- Agenția France Presse anunță că senatul american a votat o moțiune în care exprimă opoziția Statelor Unite față de reprezentarea R. P. Chineze în Organizația Națiunilor Unite, cerînd de asemenea președintelui Eisenhower să consulte Congresul asupra politicii pe care ar trebui să o adopte S.U.A. în eventualitatea că R. P. Chineze i se vor recunoaște totuși drepturile în O N U.
- În cadrul unei adunări electorale a Partidului Comunist din Germania din landul Schleswig-Hollstein care a avut loc la Kiel, Klaus Weigle, secretar al Partidului, a declarat că influența Partidului Comunist din Germania a crescut în acest an. Drept dovadă el a citat printre altele faptul că 36 000 de persoane care au votat încă la 6 septembrie anul trecut pentru alte partide. au dat voturile lor în alegerile pentru landtagul din Renania de nord-Westfalia pentru Partidul Comunist din Germania.
- Agențiile de presă anunță că delegațiile țărilor africane și asiatice reprezentate la O. N. U. au adresat secretarului general al acestei organizații o scrisoare în care cer să fie înscrisă pe ordinea de zi a viitoarei Adunări Generale examinarea situației din Maroc și Tunisia. Scrisoarea este însoțită de un memorandum în care se descrie agravarea situației interne din cele două țări ca urmare a politicii de represiuni adoptată de autoritățile franceze.

REDACȚIA: București, Piața Scînteii Tel. Nr. 7.61.00. Secția scrisori Tel. Nr. 7.66.91. DIFUZAREA: Tel. Nr. 6.38.77. TIPARUL: Combinatul Poligrafic Casa Scînteii „I. V. Stalin" — Piața Scînteii